bitte

Nº 1

REVISTA VASCA DE AJEDREZ EUSKAL XAKE ALDIZKARIA

TORNEOS DE OTOÑO

SKAR 95

PERIODICIDAD TRIMESTRAL

Blitz

Nº 1 - ENERO 1995

Director:
Rubén Iglesias

Colaboradores:
Alvaro Albaina, Alvaro Ablanedo, José Ramón Arauzo, Juan Ezpeleta, Gerardo Fernández, Mikel Fontecha, Xabier Galarza, Lukas Iruretagoiena, Carlos Nava, Fernando Valdezate

Diseño y Maquetación:
Oskar Fernández
Tel. (94) 4416095

Fotagrafías:
Jose Ramón Arauzo, Juan Ezpeleta, Rosa María Mateo

Colaboración especiales:
Rafael Alvarez, Sabino Arauzo, C.A. Barakaldo, C.A. Basauri, Mario Gómez, C.A.Sestao

Administración:
Iratxe Zabala

Correspondencia:
BLITZ - Revista Vasca de Ajedrez
C/ Iparraguirre 46,1°
48010 - BILBAO

Publicidad:
Iratxe Zabala, Tlf. (94) 4210056

Imprime:
Grafinorte, S.A.,
Camino de Ibarsusi, 1 2°
48004 - BILBAO

Depósito legal:
BI - 2640 -94

Sumario

Editorial 2
Cto. de España cadete por equipos 3
Cto. de España premundial infantil 4
I Open Villa de Lesaka 5
Open de Bergara 7
IV Open de Gros 8
VII Abierto ajedrez Barakaldo 9
I Torneo de rápidas de Bilbao 13
X Open de Sastao 14
II Open de Igorre 15
I Open de San Fausto 17
LIX Campeonato individual de España ...19
XXXVIII Cto. de España de equipos 24
IV Torneo magistral de Elgoibar 27
Campeonato de Euskadi por Equipos 30
Campeonatos oficiales de Alava 31
Campeonatos oficiales de Navarra 33
Estudio de Aperturas 35
Combinaciones de ... .41
Próximos torneos y actividades 42
Jerga ajedrecística 44
Indice 47

Editorial

Rubén Iglesias

En los últimos meses he tenido ocasión de comprobar un hecho que resume una estrategía fundamental para nuestro ajedrez. No es otra que la combinación de actividades para la élite y con la élite con la potenciación del ajedrez para los más jovenes.

La unión de estas dos formas de entender el Ajedrez a nivel organizativo, es la única manera de que deje de ser un deporte minoritario. Parece fácil decirlo, pero torneos como el de Rápidas de Bilbao, el Open de Sestao o el Cerrado de Elgoibar con altísima participación y Escuelas como la Gaztedi-BBK o los cursos de Eibar con Ubilava como ponente u otros anteriores con Zlotnik, reflejan una realidad.

Además y como parte fundamental, las instituciones, tanto públicas como privadas buscan actividades en estos dos frentes, con lo que la acción combinada permite contar con su apoyo claro y diáfano.

Tuve ocasión de comprobarlo personalmente en la celebración del Torneo de Rápidas de Bilbao y en el Open de Sestao donde la Diputación Foral de Bizkaia se volcó en el evento y personalmente el Dtor. Gral. de Deportes, Juan Jose Ziarrusta, tomó parte activa en la organización, asímismo el Ayto. de Bilbao encabezado por su alcalde Josu Ortuondo mostró un inusitado interés por nuestro deporte. Por otra parte, con el ajedrez de base, la Bilbao Bizkaia Kutxa está apoyandolo sin ningún tipo de cortapisas y todo tipo de actividades relacionadas con él. Podéis comprobarlo en este mismo número.

Son hechos que me han tocado de cerca, seguramente no son los únicos, en las demás provincias habrá nombres y apellidos que nos apoyen. A todos ellos que creen en nuestra labor, gracias y esperamos sobre todo no defraudar y emplear correctamente los recursos que se ponen a nuestra disposición.

El alcalde de Bilbao Josu Ortuondo pasó un buen rato en el I Torneo de Rápidas. Yo por lo menos intenté demostrarle que no es tan aburrido como parece.

Cto. de España Cadete por Equipos

TORNEOS TEMPORADA 94-95

Aránzazu - Junio 94

CATEGORIA FEMENINA

CLASIFICACION	Ptos.
1º Asturias	17,5
2º Andalucía	17
3º Euskadi "A"	15,5
4º Cataluña	15
5º Cantabria	14,5
6º Valencia	12,5
7º Canarias	12
8º Madrid	12
9º Navarra	12
10º Murcia	12
15º Euskadi "B"	9,5
18º Melilla	5,5

CATEGORIA MASCULINA

CLASIFICACION	Ptos
1º Cataluña	15,5
2º Aragón	15,5
3º Madrid	15
4º Galicia	15
5º Castilla-La Mancha	14
6º Asturias	14
7º Andalucía	14
8º Valencia	13,5
9º Euskadi "A"	13,5
10º Extremadura	13
17º Euskadi "B"	9,5
20º Ceuta	1

Las componentes del equipo de Euskadi junto a su entrenador Jon Esturo, celebran el magnífico tercer puesto conseguido.

Cto. de España Premundial Infantil

TORNEOS TEMPORADA 94-95

Eibar, 8-12 Julio 1.994

CLASIFICACION	Pts.
1º R. Reinaldo (Gal)	5
2º D. Martínez (Mad)	4,5
3º Mª P. Sebastián (Ara)	4,5
4º A. Andrés (Ast)	4,5
5º J. Hernando (Cat)	4,5
6º V. Rodríguez (Val)	4,5
7º R. Jaques (Ara)	4,5
8º D. Sánchez (Ast)	4
9º Mª Gómez (Val)	4
10º J. Lloret (Val)	4
11º M. Play (Gal)	4
12º R. Gómez (Eus)	3,5
17º J. Baroja (Eus)	3
19º A. Iglesias (Eus)	3
23º I. Argandoña (Eus)	3
37º J. Elexpuru (Eus)	2
38º X. Aizpitarte (Eus)	2

1: El gallego Roi Reinaldo, Campeón de España Infantil. Su entrenador el MI P. Glavina tiene motivos de satisfacción.

3: Torán, Muela y Cacho analizan la partida del madrileño D. Martínez. Con padrinos como estos...

2: La aragonesa Maria Pilar Sebastián 3ª en el premundial y primera fémina.

I Open Villa de Lesaka

La organización corrió a cargo del Club Beti-Gazte de Lesaka bajo el patrocinio del Ayto. de Lesaka y la Federación Guipuzcoana. Arbitraron Agustín Santos, Javier Oyarzábal y Juanjo Guerrero.

CLASIFICACION	Ptos.
1º P. Glavina (2405)	7
2º C. Ferrón (2330)	6
3º C. Pastor (2305)	6
4º A. Jaikin	5,5
5º A. García B. (2185)	5,5
6º C. Cruz-López (2315)	5,5
7º I. Andreasson (2390)	5
8º L. Olaizola	5
9º J. García C. (2265)	5
10º P. Pastor (2245)	5
11º L.A. Ortega	5
12º R. Alias	5
13º J. Alberdi	5
14º G. Fernández	5
15º J.I. Ferreiro	5
16º I. Martín	5

□ G.Callejo,J. 0
■ Pastor,C. 1

Pirc (B06) 1

1.e4 g6 2.d4 Ag7 3.Cf3 d6 4.h3 c6 5.Ac4 Cf6 6.Cbd2 0-0 7.0-0 Dc7 8.De2 e5 9.de5 de5 10.Cb3 h6 11.a4 b6 12.Td1 Te8 13.g4 Tf8 14.Ad2 h5 15.g5 Ce8 16.Rg2 Cd6 17.Ad3 c5 18.c4 Cc6 19.Ac3 Ae6 20.Cbd2 Tad8 21.Cf1 Dc8 22.Cg1 a5 23.Ce3 Cd4 24.Ad4 cd4 25.Cd5 Ad5 26.cd5 Dc7 27.Tac1 De7 28.Cf3 Cb7 29.Tc6 Td6 30.Ab5 Cc5 31.Te1 f6 32.gf6 Af6 33.Td6 Dd6 34.Cd2 Ag5 35.Cc4 Dd8 36.f3 Af4 37.Df2 Cd3 38.Df1 Dg5 39.Rh1 Ce1 40.De1 d3

13 de Septiembre 1994

□ Jaikin,A. 1
■ Olaizola,L. 0

India de Rey (E95) 2

1.Cf3 Cf6 2.c4 g6 3.Cc3 Ag7 4.e4 d6 5.d4 0-0 6.Ae2 e5 7.0-0 Cbd7 8.Te1 ed4 9.Cd4 Cc5 10.f3 a5 11.Ae3 Te8 12.Dd2 De7 13.Af1 c6 14.Tad1 Td8 15.Cc6 bc6 16.Ac5 Af8 17.e5 Cd7 18.Ad6 De6 19.Af8 Rf8 20.Dh6 Re8 21.f4 Aa6 22.Td6 De7 23.Tc6 Cc5 24.Cd5 Td5 25.cd5 Af1 26.Tf1 Da7 27.h3 Ce4 28.Rh2 Dd4 29.Tfc1

□ Glavina,P. 1
■ Pastor,C. 0

Pirc (B06) 3

1.e4 g6 2.d4 Ag7 3.Cc3 c6 4.h3 d6 5.Ae3 b5 6.f4 Cf6 7.e5 Cfd7 8.Cf3 d5 9.Ad3 e6 10.h4 h5 11.Cg5 De7 12.g4 b4 13.Ca4 hg4 14.Dg4 Aa6 15.Cf7 Rf7 16.Ag6 Rg8 17.f5 ef5 18.Af5 Ce5 19.de5 De5 20.Th3 d4 21.Ae6 Rf8 22.0-0-0 de3 23.Tf3 Af6 24.Dg6

□ Hernandez,J.C. 0
■ Glavina,P. 1

Siciliana (B33) 4

1.e4 c5 2.Cf3 Cc6 3.d4 cd4 4.Cd4 Cf6 5.Cc3 e5 6.Cdb5 d6 7.Ag5 a6 8.Af6 gf6 9.Ca3 b5 10.Cd5 f5 11.Ad3 Ae6 12.Dh5 Ag7 13.c3 0-0 14.Ce3 f4 15.Cf5 Af5 16.ef5 Df6 17.Ae4 Tac8 18.g3 fg3 19.hg3 h6 20.Cc2 d5 21.Ad5 Tfd8 22.Ce3 Tc7 23.Cg4 Dg5 24.Dg5 hg5 25.Td1 Tcd7

26.Ab3 Td1 27.Ad1 Td6 28.Af3 Ca5 29.b3 e4 30.Ae4 Ac3 31.Rf1 Cc6 32.Ac6 Tc6 33.Re2 Ab4 34.Re3 Tc3 35.Re4 Tc2 36.Re5 Ac3 37.Rd6 Ta2 38.Tc1 b4 39.Td1 Te2 40.Rc6 a5

Primeros tableros. A la izda., el vencedor, el argentino Pablo Glavina.

SOLUCIONES A " Combinaciones de..."

1. Izeta - Vella, Córdoba 1991
1.Dg8!! 1-0 (Si 1...Cg8 2.h7 coronando)

2. Izeta - Schulz,KJ, San Sebastián 1990
1.De5 Rg6 39.Dd6!! Dd6 40.e7 1-0

3. Izeta - Sebastián,M, Arrasate 1991
1.Th5! gh5 2.Ah7! Rh7 (Si 2...Rh8 3.Ae4, tocando b7 y con idea de Ch4 y Dh5) 3.Cg5 Rg6 (Si 3...Rg8 4.Dh5) 4.Dd3 1-0

4. Izeta - San Claudio,FJ, Lérida 1991
1.Td1! Td8 (Si 1...Ae6 2.Tc6 bc6 3.Da6 Tb7 4.Dc6 y mate a la siguiente) 2.Ac6! bc6 3.Da6 Rc7 (Si 3...Tb7 4.Tc1) 4.Td7 Td7 31.Da7 Tb7 32.Td7 Rd7 33.Db7 Rd8 34.Db8 Rd7 35.Dd6 Rc8 36.Dc6 Rb8 37.De8 1-0

5. Izeta - Gómez,M, Ermua 1991
1.Ce6! fe6 2.De6 Rh8 (Si 2...Tf7 3.Ac4 d5 4.Ce5+- y si 3...Df8 4.De7+-) 3.De7+- Af3 4.Dd8 Tad8 5.gf3 Tf3 6.Aa6 Tdf8 7.Ae2 T3f4 8.Ah5 gh5 9.Te3 Th4 10.Tae1 Thf4 11.Te2 h4 12.Te4 h3 13.Tf4 Tf4 14.b4 Tf3 15.Tc2 Rg7 1-0

6. Izeta - Hodgson, Matalascañas 1990
1.De6! fe6 2.Ab2 Db2 3.a6 Db8 4.Tfb1 Da8 5.Tb7 (Cortando el paso al caballo)

Open de Bergara

10-11 Septiembre

CLASIFICACION	Ptos.
1º M. Gómez	5,5
2º J. Iruzubieta	5,5
3º J. Carpintero	5,5
4º K. Galarza	5,5
5º C. Cruz-López	5,5
6º Nava	5,5
7º L.J. Berna	5
8º L.J. Arias	5
9º L.A. Ortega	5
10º C. Pastor	5
11º F. Ortega	5
12º J.M. Mtnez Vicario	5
13º L. Olazagoitia	4,5
14º A. Miguel	4,5
15º J.C. Lakunza	4,5
16º R. Guilarte	4,5

El ganador del torneo toma buena nota de lo sanálisis de sus rivales. El cántabro Bernal tampoco pierde detalle. Todos ellos buenos amigos fuera del tablero

PESA CARGO

PESA MERCANCIAS, S.A.

SERVICIO DIARIO DE PAQUETERIA Y CARGAS COMPLETAS

* LE GARANTIZAMOS SERVICIO DE 24 HORAS A TODO EL NORTE DE LA PENINSULA, BARCELONA, MADRID Y ZARAGOZA
* TAMBIEN LE DAMOS COBERTURA DE SERVICIOS PARA CUBRIR SUS NECESIDADES A TODO EL TERRITORIO NACIONAL
* SERVICIO DE MENSAJERIA

SE GARANTIZAN SERVICIOS DE CINCO HORAS MAXIMO, A PLAZAS COMARCALES

48002 BILBAO - C/ Moncada, 5

☎ 443 09 50 - 54 - 58 Fax: 444 74 37

IV Open de Gros

15-23 septiembre 1994

Se jugó en los locales de la Casa de Cultura de Okendo de San Sebastián, organizado por el Gros Xake Taldea y con el arbitraje de Joxe Mari Urkola, tuvo la siguiente clasificación.

CLASIFICACION	Ptos.
1º R. Alias	6,5
2º L. Olaizola	6
3º J.R. Ros	5,5
4. I. Muñoz	5,5
5º J.L Olazagoitia	5
6º J.M. Agirretxe	5
7º L.A. Ortega	5
8º J.M. Esteban	5
9º F. Esnaola	5
10º J.L. Olaberri	5
11º J. Corral	5

Hasta 45 participantes

□ Ros,J.R. 1
■ Olaverri,J.L. 0

Escandinava (B01) 5

1.e4 d5 2.ed5 Cf6 3.d4 Ag4 4.Ae2 Ae2 5.De2 Dd5 6.Cf3 e6 7.0-0 Cc6 8.Ae3 Ad6 9.c4 Dh5 10.h3 0-0-0 11.Cc3 h6 12.c5 Ae7 13.b4 Cd5 14.Cd5 Td5 15.b5 Cb8 16.a4 Af6 17.a5 Thd8 18.Tfc1 Rd7 19.b6 cb6 20.cb6 ab6 21.Dc4 Cc6 22.a6 Ta5 23.ab7 Dd5 24.Dc3 Ta1 25.Da1 Da5 26.Db2 Tb8 27.Dc2 Db5 28.Tb1 Da6 29.d5 ed5 30.Tb6 Da1 1-0

□ Alias, R. 1
■ Olazagoitia,J.L. 0

Francesa (C11) 6

1.e4 e6 2.d4 d5 3.Cc3 Cf6 4.e5 Cfd7 5.f4 c5 6.Cf3 Cc6 7.Ae3 a6 8.Dd2 b5 9.dc5 Da5 10.Ad3 Ac5 11.0-0 0-0 12.Rh1 Ab7 13.Ah7 Rh7 14.Cg5 Rg8 15.Dd3 Tfe8 16.Dh7 Rf8 17.f5 Ae3 18.f6

□ Esnaola,F. 0
■ Ortega,L.A. 1

Pirc (B07) 7

1.e4 d6 2.d4 Cf6 3.Cc3 g6 4.Ae3 Ag7 5.Dd2 c6 6.f3 b5 7.0-0-0 Da5 8.Rb1 Cbd7 9.g4 b4 10.Cce2 Aa6 11.g5 Ch5 12.Cg3 Af1 13.Ch5 gh5 14.Tf1 Cb6 15.Dd3 c5 16.dc5 dc5 17.Td1 0-0 18.Ce2 Tfc8 19.Cg3 c4 20.De2 Ab2 21.Rb2 Ca4 22.Rc1 Cc3 23.Df2 Da3 24.Rd2 Td8 25.Ad4 e5 26.Cf5 Cd1 27.Td1 ed4 28.Dg3 d3 29.De5 dc2 30.Rc2 Da2 31.Rc1 Da3

□ Esteban,J.M. 1
■ Rufino,A. 0

India de Rey (E88) j3

8

1.d4 Cf6 2.c4 g6 3.Cc3 Ag7 4.e4 d6 5.f3 0-0 6.Ae3 e5 7.d5 c6 8.Dd2 cd5 9.cd5 Ca6 10.0-0-0 Cc7 11.Cge2 Ad7 12.Rb1 De7 13.Cc1 Ch5 14.g4 Cf4 15.Cd3 f5 16.gf5 gf5 17.Cf4 ef4 18.Af4 b5 19.Tg1 Rh8 20.Tg7 Rg7 21.e5 Dh4 22.e6 Ce6

Con blancas el vencedor R. Alías.

VII Abierto Ajedrez Barakaldo

C.A. Barakaldo

18-25 de Septiembre

Nuevamente, el Club Ajedrez Barakaldo ha organizado el Torneo Abierto de Ajedrez - Trofeo Ayuntamiento de Barakaldo, ya en su séptima edición.

El objetivo fundamental del VII Abierto de Ajedrez era lograr una elevada participación popular, ayudando de este modo a potenciar la Escuela Municipal de Ajedrez situada en la localidad, así como fomentar la afición al ajedrez en toda Bizkaia, en especial en Barakaldo. Pese a ello, conseguimos realizar un fuerte torneo, con participación de la mayoría de los mejores jugadores de nuestra provincia.

Como viene siendo habitual en los últimos años, el Torneo tuvo lugar en las instalaciones del Polideportivo de Gorostiza, entre los días 18 y 25 de septiembre, instalaciones que fueron cedidas gentilmente a la Organización por parte del IMD de Barakaldo. Hemos de resaltar que son idóneas para la práctica del ajedrez, pues ofrecen todo tipo de facilidades: gran espacio, poco ruido, personal especializado y modernos medios técnicos.

La participación fue de 107 jugadores, que desglosada por categorías queda de la siguiente forma: 1 MF, 23 Preferentes, 19 Primeras, 26 Segundas, 19 Terceras y 19 No Federados.

El ganador del Torneo fue el MF Mohamed Arbouche, quien realizó un torneo de menos a más, demostrando en las últimas rondas su capacidad para desarrollar un juego potente y agresivo. Obtuvo siete puntos tras el desarrollo de las ocho partidas.

Con seis puntos y medio se quedaron Karmel Galarza, César Rodríguez y Alex Moretó (los tres de Getxo), que fueron segundo, tercero y cuarto respectivamente. César estuvo a punto de ganar el Torneo, pero sólo obtuvo unas tablas en la útima ronda, cuando necesitaba la victoria para ser campeón.

Haciendo una mirada retrospectiva de lo que ha significado el VII Torneo Abierto, el Club Ajedrez Barakaldo se siente satisfecho desde todos los puntos de vista. Ojalá todo nuestro esfuerzo sirva para que el futuro del ajedrez en Barakaldo sea sólido y próspero, un fin éste por el que estamos dispuestos a trabajar incansablemente, en especial desde la Escuela Municipal de Ajedrez de Barakaldo.

CLASIFICACION	PTOS.
1º Mohamed Arbouche	7
2º Karmel Galarza	6,5
3º César Rodríguez B.	6,5
4º Alex Moretó	6,5
5º Carlos Nava	6
6º Cristóbal Limeres	6
7º David Pando	6
8º Javier Rodríguez B.	6
9º Sabino Arauzo	6
10º Juan Manuel Salinero	5,5
11º Ibón Martín	5,5
12º Luis Menéndez	5,5
13º Ceferino Sierra	5,5
14º José Ramón Arrupe	5,5
15º Felipe Arnold	5,5
16º José Manuel García S.	5,5
17º Xabier Galartza	5
18º Alberto García B.	5
19º Miguel Solá	5
20º Luis C. Carnicero	5
[...] 107 participantes	

PREMIOS ESPECIALES:

3ª CATEGORIA: JESUS MARIA FUENTES
PATXO DORRONSORO
ZIGOR LARRABE
CARLOS SAN PEDRO
ARITZ ARRUABARRENA

2ª CATEGORIA: IBON MARTIN
J.M. MTNEZ. GOIRIZ
J.GARTZEN IBARRETXE
JAVIER CUESTA
IGNACIO SALOMON

MEJOR C.A.BARAKALDO: KOLDO URBIETA

MEJOR ESCUELA MUNICIPAL AJEDREZ:
OSCAR SOTORRIO

PREMIO BELLEZA: DESIERTO

VETERANOS: JOSE RAMON ARRUPE
LUIS CARLOS CARNICERO
JAVIER GARRIDO
VALENTIN VILLODAS
ANGEL SERRANO

LOCALES: JORGE MARTIN
CESAR URREXOLA
AITOR ZUNZUNEGI
LORENZO GONZALEZ
MIKEL IZARRA

JUVENILES: PABLO RUIZ
GABRIEL SANCHEZ
KOLDO TORRES
IGOR FERNANDEZ
JOSE ALFARO

INFANTILES: LORENA QUEVEDO
IVAN LERMA
PATRICIA CECIN
PEDRO SAN PEDRO
JOSUE IÑOSKENTZIO
JOSUE IÑOSKENTZI

NO FEDERADOS: M. ANGEL RODRIGUEZ
JOSE PRESNO
JOSE FELIX SANCHEZ
JESUS GONZALEZ
MAXIMO HERNANDEZ

El único maestro el MF marroquí Arbouche birló el triunfo a los jugadores locales. Una buena ocasión desperdiciada

□ Rodríguez B., J. 1
■ Kamiruaga, J. 0

Gambito de Rey (C29) 9

1.e4 e5 2.Cc3 Cf6 3.f4 d6 4.Cf3 Cbd7 5.Ac4 Ae7 6.0-0 0-0 7.d3 c6 8.a4 exf4 9.d4 Cxe4 10.Cxe4 d5 11.Axd5 cxd5 12.Cc3 Cb6 13.Axf4 a6 14.De1 Rh8 15.Dg3 Cc4 16.Tae1 Ae6 17.Ag5 Axg5 18.Cxg5 Db6 19.Dh4 h6 20.Tf6 Rg8 21.Cxd5 Axd5 22.Txb6 hxg5 23.Dxg5 Cxb6 24.a5

□ Martín, I. 1
■ Fernández, G. 0

Francesa (C16) 10

1.e4 e6 2.d4 d5 3.Cc3 Ab4 4.e5 b6 5.Ad2 h5 6.Df3 Cc6 7.Dg3 Af8 8.Ab5 Ad7 9.Cf3 Cge7 10.Ag5 Cb4 11.Axe7 Dxe7 12.Axd7+ Dxd7 13.0-0-0 0-0-0 14.Rb1 c5 15.Df4 Cc6 16.Ce2 c4 17.h4 Ab4 18.c3 Aa5 19.b4 cxb3 20.axb3 b5 21.b4 Ab6 22.Rc2 Rb7 23.Ta1 Tc8 24.Thb1 Thf8 25.Dc1 f6 26.exf6 gxf6 27.Da3 Cb8 28.Rd2 Dg7 29.Ce1 e5 30.Cd3 a6 31.Cc5+ Axc5 32.bxc5 Tc6 33.Txb5+ Rc8 34.Tb6 Dc7 35.Tab1 Txb6 36.cxb6 Df7 37.b7+ Rc7 38.Dc5+ Rd7 39.Tb6 Td8 40.Td6+ Re8 41.Txd8+ Rxd8 42.Dc8+ Re7 43.Dxb8 Dg6 44.Dc7+ Re6 45.b8D Dh6+ 46.Rd1 Rf5 47.Dcc8+ Re4 48.Db1+

□ Arrillaga, D. 1
■ Astoreka, I. 0

Siciliana (B28) 11

1.e4 c5 2.Cf3 a6 3.d4 cxd4 4.Cxd4 Cf6 5.Cc3 e5 6.Cf5 d5 7.Ag5 Da5 8.Axf6 gxf6 9.Dxd5 Db4 10.0-0-0 Cc6 11.a3 Db6 12.Cd6+ Axd6 13.Dxd6 Dd8 14.Dc5 De7 15.Td6 Ae6 16.Txc6 bxc6 17.Dxc6+ Rf8 18.Dxa8+ Rg7

□ Arbouche, M. 1/2
■ Menéndez, L. 1/2

Española (C83) 12

1.e4 e5 2.Cf3 Cc6 3.Ab5 a6 4.Aa4 Cf6 5.0-0 Cxe4 6.d4 b5 7.Ab3 d5 8.dxe5 Ae6 9.c3 Ae7 10.Cbd2 0-0 11.Ac2 f5 12.Cb3 Dd7 13.Cbd4 Cd8 14.Cxe6 Cxe6 15.Cd4 c5 16.Cxf5 Txf5 17.Axe4 Txe5 18.Ac2 g6 19.f4 Th5 20.f5 Dd6 21.g3 Cg5 22.Axg5 Txg5 23.fxg6 hxg6 24.Dd2 Rg7 25.Tf4 Tf8 26.Taf1 Txf4 27.Txf4 De6 28.Tf2 Te5 29.Df4 Te1+ 30.Rg2 Te2 31.Ad1 Txf2+ 32.Dxf2 De5 33.Af3 d4 34.cxd4 Dxd4 35.Dxd4+ cxd4 36.Ae2 Rf6 37.Rf3 Rf5 38.Ad3+ Rg5 39.h4+ Rh5 40.Ae2 g5 41.Re4+ Rh6 42.h5 Af6 43.b3 g4 44.Axg4 d3 45.Rxd3 Ae5 46.Re4 Axg3 47.Rd5 b4 48.Rc5 a5 49.Rb6 Ad6 50.Rxa5 Af8

□ Adrián, R. 0
■ Gomara, J.M. 1

Eslava (D30) 13

uy1.d4 d5 2.c4 e6 3.g3 c6 4.Ag2 Ad6 5.Cf3 Cd7 6.Cbd2 Cgf6 7.0-0 0-0 8.Dc2 e5 9.dxe5 Cxe5 10.Td1 De7 11.b3 Ceg4 12.e3 Cxf2 13.Tf1 Ch3+ 14.Rh1 Dxe3 15.Cb1 De4 16.Dc3 De7 17.Cbd2 Ce4 18.Cxe4 dxe4 19.Ab2 f6 20.Tae1 Ab4 21.Dd4 Axe1 22.Txe1 Td8 23.Dc3 Cf2+ 24.Rg1 Dc5 25.b4

□ Carnicero, L.C. 1
■ Arnold, F. 0

Inglesa (A34) 14

1.c4 c5 2.Cf3 Cf6 3.Cc3 d5 4.cxd5 Cxd5 5.g3 g6 6.d3 Ag7 7.Ad2 0-0 8.Ag2 Cc6 9.0-0 b6 10.Ce5 Axe5 11.Axd5 Axc3 12.Axc6 Ah3 13.Axc3 Axf1 14.Rxf1 Tc8 15.Af3 Dd6 16.Da4 Tc7 17.De4 f6 18.h4 Rg7 19.h5 g5 20.Df5 Rh6 21.Ad5 Td8 22.Ae4 e5 23.Rg2 Tg8 24.Th1 b5 25.a3 b4 26.axb4 cxb4 27.Axb4 Db6 28.Aa5

□ Rodríguez B., J. 0
■ Ruiz, P. 1

Española (C77) 15

1.e4 e5 2.Cf3 Cc6 3.Ab5 a6 4.Aa4 Cf6 5.De2 b5 6.Ab3 Ac5 7.0-0 0-0 8.c3 d6 9.h3 Ab7 10.Td1 De7 11.d3 Rh8 12.Cbd2 Ch5 13.Cf1 Cf4 14.Axf4 exf4 15.Dd2 f5 16.exf5 Ce5 17.Cxe5 dxe5 18.De2 Txf5 19.Cd2 f3 20.gxf3 Dh4 21.Ae6 Dg3+ 22.Rf1 Dh2 23.Re1 Tg5 24.Ce4 Axe4 25.dxe4 Tg2

□ Galarza, K. 1
■ Nava, C. 0

Inglesa (A30) 16

1.Cf3 c5 2.c4 Cf6 3.g3 e6 4.Ag2 d5 5.cxd5 Cxd5 6.0-0 Cc6 7.b3 Ae7 8.Ab2 Af6 9.Axf6 Dxf6 10.Ca3 0-0 11.Tc1 b6 12.d3 Td8 13.Dd2 Ab7 14.Cc4 De7 15.Tfd1 Cd4 16.Ce3 Tac8 17.Cxd4 cxd4 18.Cxd5 Axd5 19.Txc8 Txc8 20.Tc1 Td8 21.Axd5 Txd5 22.Df4 g6 23.Tc8+ Td8 24.Dc7 Dxc7 25.Txc7 a5 26.Tc6 Tb8 27.f4 Rf8 28.Td6 Re7 29.Txd4 b5 30.Rf2 Tc8 31.a4 Tc3 32.b4 axb4 33.axb5

□ Rodríguez B., C 0
■ Solá, M. 1

India de Rey (E97) 17

1.d4 Cf6 2.Cf3 g6 3.c4 Ag7 4.Cc3 d6 5.e4 0-0 6.Ae2 e5 7.0-0 Cc6 8.Ae3 Cg4 9.Ag5 f6 10.Ah4 h5 11.h3 g5 12.hxg4 hxg4 13.Cxe5 fxe5 14.d5 Cd4 15.Ag3 Dd7 16.Rh2 a6 17.a4 c5 18.Th1 Tb8 19.Rg1 Af6 20.Dd3 Tf7 21.Te1 Th7 22.Txh7 Dxh7 23.Cd1 b5 24.cxb5 axb5 25.axb5 Txb5 26.Db1 Tb4 27.Af1 Db7 28.Te3 Da7 29.Ta3 Dxa3

□ Rodríguez B., C. 1
■ Salinero, J.M. 0

Francesa (C15) 18

1.e4 e6 2.d4 d5 3.Cc3 Ab4 4.Cge2 Ce7 5.Ag5 h6 6.Ah4 dxe4 7.a3 Aa5 8.b4 Ab6 9.Cxe4 a5 10.c3 Dd5 11.C2g3 Cg6 12.Af6 Rf8 13.c4 Dd7 14.c5 Aa7 15.Ae5 Cxe5 16.dxe5 Dxd1+ 17.Txd1 Re7 18.f4 b6 19.Ab5 bxc5 20.bxc5 Aa6 21.Aa4 f5 22.exf6+ gxf6 23.f5 e5 24.Cc3 Ac4 25.Cge4 Tg8 26.Rf2 Tg4 27.g3 Tg8 28.Rf3 Rf7 29.g4 Re7 30.h3 Tf8 31.Td2 Rf7 32.Thd1 Re7 33.h4 Tg8 34.Cd5+ Axd5 35.Txd5 Tf8 36.Td7+

□ García B., A. 0
■ Limeres, C. 1

Holandesa (A90) 19

1.d4 e6 2.Cf3 f5 3.g3 Cf6 4.Ag2 d5 5.0-0 Ad6 6.c4 c6 7.Cc3 0-0 8.c5 Ac7 9.Af4 Axf4 10.gxf4 Ad7 11.Ce5 Ae8 12.b4 Ce4 13.Cxe4 fxe4 14.e3 Cd7 15.Dg4 Cxe5 16.fxe5 Tf5 17.Dh3 Ah5 18.Rh1 De7 19.f3 exf3 20.Axf3 Axf3+ 21.Txf3 Txf3 22.Dxf3 Tf8 23.Dg2 Df7 24.Rg1 Df5 25.Tf1 Dxf1+ 26.Dxf1 Txf1+ 27.Rxf1 Rf7 28.Rf2 Rg6 29.Rg3 Rf5 30.Rf3 g6 31.a3 a6 32.h3 h6 33.h4 g5 34.hxg5 Rxg5 35.e4 dxe4+ 36.Rxe4 h5 37.a4 h4 38.a5 h3 39.Rf3 Rf5 40.Rg3 Re4

□ Arbouche, M. 1
■ Galarza, K. 0

Gambito de Dama (D44) 20

1.d4 d5 2.c4 c6 3.Cc3 Cf6 4.Cf3 e6 5.Ag5 dxc4 6.e4 b5 7.e5 h6 8.Ah4 g5 9.Cxg5 hxg5 10.Axg5 Cbd7 11.exf6 Ab7 12.g3 c5 13.d5 Ah6 14.Axh6 Txh6 15.Ag2 Cb6 16.Cxb5 Cxd5 17.0-0 Ac6 18.Dc1 Txf6 19.Dxc4 Db6 20.a4 0-0-0 21.Tfc1 Axb5 22.Dxc5+ Cc7 23.Dxb6 axb6 24.axb5 Rb8 25.Tc6 Td2 26.Txb6+ Rc8 27.f4 Txb2 28.Tc1

□ Arauzo, S. 1
■ Carnicero, L.C. 0

Holandesa (A91) 21

1.d4 e6 2.c4 f5 3.g3 Cf6 4.Ag2 Ae7 5.Ch3 0-0 6.0-0 d6 7.Cc3 c6 8.Dc2 e5 9.dxe5 dxe5 10.e4 fxe4 11.Cg5 h6 12.Cgxe4 Af5 13.Cxf6+ Txf6 14.Ce4 Tf8 15.Ae3 De8 16.h3 Rh8 17.Tad1 Cd7 18.Dc3 Dg6 19.g4 Ae6 20.Cd6 Axd6 21.Txd6 Tf6 22.Dd3 Dxd3 23.Txd3 Cf8 24.b3 Cg6 25.Tfd1 Cf4 26.Td8+ Tf8 27.Txa8 Txa8 28.Td6 Te8 29.Axf4 exf4 30.Ae4 g5 31.f3 Rg7 32.c5 Te7 33.b4 Axa2 34.Tg6+ Rf7 35.Txh6 Ac4 36.h4 gxh4 37.Txh4 Rf6 38.Th5 Tf7 39.g5+ Re7 40.g6 Tg7 41.Rf2 Ad5 42.Axd5 cxd5 43.Th7

Las buenas instalaciones del Polideportivo Gorostiza permiten jugar con máxima concentración.

I Torneo de rápidas de Bilbao

C.A. Sestao

30 de Septiembre

Como prólogo al Torneo de rápidas, se celebraron unas simultáneas en los salones del Hotel Conde Duque, el día 29 de Septiembre a las 18:00 horas, estando presididas por el representante de la Babcock & Wilcox, S.A., D.Francisco Sancho, empresa patrocinadora del evento. Para esta ocasión se contó con el Gran Maestro Manuel Rivas, cuatro veces campeón de España absoluto, dos en categoría juvenil y siete veces representante olímpico con la selección española.

Los veinticinco jugadores que tuvo enfrente eran una representación de los mejores jugadores escolares y juveniles de Vizcaya, lo que nos hizo presenciar unas partidas de un ajedrez brillante y competitivo.

El resultado final fue realmente igualado, quedándose sorprendido el GM Manuel Rivas del nivel de los jóvenes ajedrecistas vizcaínos, por lo que se ofreció desinteresadamente para, en futuras ediciones, compartir unas horas con los seguidores de esta modalidad de ajedrez.

El Torneo de Rápidas se celebró en los salones del Hotel Carlton el día 30 de Septiembre a las 18:00 horas, estando presidio por el Excmo. Alcalde del Ayuntamiento de Bilbao, D.Josu Ortuondo.

Este torneo se jugó en la modalidad de partidas rápidas a cinco minutos por jugador, con un máximo de treinta y dos participantes representativos de más de diez países con veintitrés jugadores titulados, incluyendo a los tres últimos Campeones Absolutos de España.

En esta primer edición hemos conseguido hacer de este torneo el más importante de su modalidad en todo el Estado, debido principalmente a la categoría de sus participantes, a la masiva afluencia de público y a una perfecta organización, elogiada reiteradamente por los participantes.

El resultado final, después de cuatro intensas horas de un ajedrez espectacular, fue el siguiente:

1º Alfonso Romero	MI
2º D.García Ilundain	MI
3º Mario Gómez	MI
4º Jesús M. Iruzubieta	MF

El éxito deportivo conseguido nos obliga a que, en años venideros, repitamos la experiencia como prólogo al OPEN INTERNACIONAL DE AJEDREZ DE SESTAO.

□ Ciruelos,J.M.	1
■ Suba,M.	0

Siciliana (B21) **22**

1.e4 c5 2.d4 cd4 3.c3 dc3 4.Cc3 Cc6 5.Cf3 a6 6.a4 Dc7 7.Ac4 e6 8.De2 Cf6 9.0-0 Cg4 10.Ae3 Ad6 11.Tac1 0-0 12.h3 Ah2 13.Rh1 Ce3 14.De3 Ce5 15.Ce5 Ae5 16.f4 Ad6 17.Aa2 Db8 18.a5 Ae7 19.Ca4 b5 20.Cb6

(Si 20..., Tb8 21. Tc8+-; Si 20..., Da7 21. Df2, Tb8 22. Tc8, Tf-c8; 23. Cc8, Df2 24. Ce7+ +-)

X Open de Sestao

C.A. Sestao

1-2 de Octubre

Se celebró en el Frontón Municipal de Las Llanas de Sestao los días 1 y 2 de octubre, estando presididas por los Tenientes Alcaldes de Sestao, D.Segundo Calleja, D. L.M.Urrutia y D. Diego Cervilla, los cuales asistieron a la clausura del Torneo, así como el Director de Deportes de la Diputación Foral de Bizkaia, D. Juan José Ziarrusta.

Esta edición ha tenido una fuerte cobertura en los medios informativos, destacando el seguimiento diario de los periódicos EL CORREO ESPAÑOL, DEIA, EL MUNDO y EGIN, así como en ETB y TVE2, a la vez que las principales revistas de ajedrez a nivel nacional e internacional. Al igual que en ediciones anteriores, se ha jugado en la modalidad de ajedrez activo, contando con la participación de más de 150 jugadores, representativos de doce países y de la mayoría de las comunidades autónomas, destacando sobremanera el Gran Maestro Elizbar Ubilava, actualmente analista de Anand.
El resultado final en sus diez primeros puestos fue el siguiente:
El gran éxito alcanzado en esta ocasión nos hace mirar el futuro con verdadero optimismo y con afán de superación para nuevas ediciones, en las que el CLUB AJEDREZ SESTAO intentará nuevamente acercar a los grandes jugadores internacionales a todos los aficionados, tanto de Euskadi como del resto de comunidades autónomas.

1º Manuel Rivas	GM ESP	8,0 pts
2º Mihail Suba	GM RUM	7,5 pts
3º D.García Ilundian	MI ESP	7,5 pts
4º Alfonso Romero	MI ESP	7,0 pts
5º Elizbar Ubilava	GM GEO	7,0 pts
6º Sergio Cacho	MF ESP	7,0 pts
7º Félix Izeta	GM EUS	7,0 pts
8º Rafael Alvarez	MI EUS	7,0 pts
9º Oleg Korneev	MI RUS	6,5 pts
10º Jaan Eslon	MI SUE	6,5 pts

El GM Suba demostró que el ajedrez activo no es sólo cosa de jóvenes.

Manuel Rivas tiene cogida la medida al Open de Sestao. El que tuvo retuvo.

Hay que agradecer el esfuerzo que hizo Ubilava para estar presente. Sin duda, una de las atracciones del torneo.

II Open de Igorre

José Ramón Arauzo

3-10 de Octubre

CLASIFICACION	Ptos.
1º O. Korneev	7
2º A. García	6
3º D. Del Rey	6
4º C. Pastor	6
5º R. Alvarez	6
6º C. Nava	6
7º M. Arbouche	5,5
8º C. Limeres	5,5
9º I. Martín	5,5
10º M. Cuero	5
11º F. Rodríguez	5
12º G. Fernández	5
13º L.C. Carnicero	5
14º J. Hernández	5
15º P. Padilla	5

□ López, S. 0
■ Korneev, Oleg 1

Gambito de Dama (D44) 23

1.d4 d5 2.c4 c6 3.Cc3 Cf6 4.Cf3 e6 5.Ag5 dxc4 6.e4 b5 7.a3 Ab7 8.Ae2 Cbd7 9.0-0 Ae7 10.d5 exd5 11.exd5 Cxd5 12.Cxd5 Axg5 13.Cxg5 cxd5 14.h4 0-0 15.b3 Cf6 16.bxc4 dxc4 17.Af3 Dxd1 18.Tfxd1 Axf3 19.Cxf3 a5 20.Tab1 Ce4 21.Tdc1 Tfb8 22.a4 b4 23.Txc4 Cc3 24.Te1 Cxa4 25.Te7 Cb6 26.Tcc7 b3 27.Ta7 a4 28.Cd4 Cd5 29.Teb7 Txb7 30.Txb7 h5 31.Rf1 a3 32.Cxb3 a2 33.Ca1m Tc8 34.Re2 Tc1

□ Alvarez, R. 0
■ Alfaro, J. 1

Gambito de Dama (D26) 24

1.d4 Cf6 2.Cf3 d5 3.c4 dxc4 4.e3 e6 5.Axc4 Ae7 6.0-0 0-0 7.Cc3 b6 8.De2 c5 9.Td1 Dc7 10.e4 Td8 11.Ag5 cxd4 12.Cxd4 Cbd7 13.Tac1 Ab7 14.Axe6 fxe6 15.Cd5 Dd6 16.Cxe7+ Dxe7 17.e5 Ad5 18.Tc7 De8 19.exf6 Cxf6 20.Axf6 gxf6 21.Td3 Td7 22.Tg3+ Rh8 23.Txd7 Dxd7 24.h3 Axa2 25.Df3 Tf8 26.Da3 Td8 27.Cc6 Ta8 28.Dc3 Tf8 29.Ce5 Dd1+ 30.Rh2 Dd6 31.Cg4 e5 32.Ch6 f5 33.b3 Dxh6 34.Db2 f4 35.Tg4 Axb3 36.Dxb3 Df6 37.Da3 a5

□ Aurrekoetxea, I. 0
■ Del Rey, D. 1

Siciliana (B33) 25

1.e4 c5 2.Cf3 Cc6 3.d4 cxd4 4.Cxd4 Cf6 5.Cc3 e5 6.Cdb5 d6 7.Ag5 a6 8.Ca3b5 9.Cd5 Ae7 10.Cxe7 Dxe7 11.f3 h6 12.Ah4 0-0 13.Ae2 Ae6 14.c3 Tad8 15.0-0 g5 16.Af2 d5 17.exd5 Cxd5 18.Dc2 Df6 19.Tfe1 Af5 20.Dc1 Cf4 21.Cc2 Ad3 22.Rf1 Axe2+ 23.Txe2 Cxe2 24.Rxe2 Dg6 25.Rf1 Dd3+ 26.Rg1 Dd2 27.Dxd2 Txd2 28.Ce3 Txb2 29.Cg4 Rg7 30.h4 f6 31.hxg5 hxg5 32.a4 Tb3 33.axb5 axb5 34.Tc1 Tc8 35.c4 Cd4 36.Rf1 bxc4 37.Ce3 c3 38.Ae1 c2 39.Ad2 Td3 40.Re1 Txd2 41.Rxd2 Cb3+ 42.Rd3 Cxc1+ 43.Rd2 Cb3+

□ Arrillaga, O. 0
■ García B., A. 1

Francesa (C10) 26

1.e4 e6 2.d4 d5 3.Cd2 dxe4 4.Cxe4 Ad7 5.c4 Cf6 6.Ad3 Ac6 7.Ag5 Ae7 8.Axf6 gxf6 9.Cf3 f5 10.Cc3 Axf3 11.Dxf3 Cc6 12.d5 Ce5 13.De2 Cxd3+ 14.Dxd3 Tg8 15.g3 Dd6 16.0-0-0 0-0-0 17.De3 Db6 18.Dxb6 axb6 19.f4 Af6 20.The1 Tge8 21.dxe6 fxe6 22.Txd8+ Rxd8 23.Td1+ Re7 24.Cb5 c6 25.Ca3 Td8 26.Txd8 Rxd8 27.b4 Ad4 28.Cc2 Ag1 29.h3 Ah2 30.Rd1 Axg3 31.Cd4 Re7 32.Ce2 Af2 33.a4 Rf6 34.Rd2 e5

□ Ballesta, P. 0
■ Fernández, G. 1

Siciliana (B32) 27

1.e4 c5 2.Cf3 Cc6 3.d4 cxd4 4.Cxd4 e5 5.Cb5 d6 6.C1c3 a6 7.Ca3 b5 8.Cd5 Cge7 9.g3 Cxd5 10.exd5 Ce7 11.c3 g6 12.Ag5 Ag7 13.Axe7 Dxe7 14.Ag2 0-0 15.0-0 f5 16.Cc2 a5 17.Tb1 Aa6 18.Te1 f4 19.Cd4 fxg3 20.hxg3 Txf2 21.Rxf2 Da7 22.Te4 Ab7 23.De2 exd4 24.Te8+ Txe8 25.Dxe8+ Af8 26.Re2 Aa6 27.De6+ Rg7 28.Tc1 dxc3 29.bxc3 b4+ 30.c4 Dd4 31.De4 Df6 32.Tc2 a4 33.Rd3 b3 34.axb3 axb3 35.Tc3 b2

El MI ruso Oleg Korneev se dió una vuelta por Euskadi y se llevó su premio. Sorprendente como productiva su visita.

I Open San Fausto

C.A. Basauri

15 Octubre

El pasado 15 de Octubre y coincidiendo con las fiestas patronales, nos reunimos alrededor de 100 jugadores en el Colegio San José de Basauri para disputar el torneo internacional de Ajedrez San Fausto 94, bajo la modalidad de partidas semirrápidas (25 minutos por jugador) a 8 rondas, y realizándose los emparejamientos con el "personal" sistema suizo del programa informático PROTOS. Todos los que hemos sufrido este programa estamos a la espera de que aparezca uno verdaderamente capaz de aplicar con corrección el sistema suizo a la hora de realizar los sorteos, que es indispensable para poder celebrar un torneo de estas características, sin entender muy bien las dificultades que se pueden dar para que un programa de este tipo no esté ya disponible.

El torneo contó con la participación de 6 jugadores titulados (3 MI y 3 MF), así como con numerosos jugadores provenientes de las limítrofes provincias cántabra y burgalesa, pero sorprendentemente contó con una escasa participación de jugadores guipuzcoanos y alaveses. La representación de federados vizcaínos no fue todo lo abundante que habíamos previsto, ya que los premios se pensaron precisamente tratando de atraer a ese colectivo. En cambio, cabe destacar el gran número de jugadores no federados que participaron, incentivados por los premios en metálico dirigidos a ellos de forma específica.

Cabe destacar el gran número de jugadores no federados que participaron, incentivados por los premios en metálico dirigidos a ellos de forma específica.

En el ámbito deportivo, cabe destacar la victoria de Karmel Galarza, quien quedó empatado a 7 puntos de 8 posibles con el MI Mario Gómez, si bien éste disputó una partida menos al perder la primera partida por incomparecencia al llegar casi con una hora de retraso, al igual que el MI Rafael Alvarez y Juan Carlos Fernández, quienes a pesar del contratiempo consiguieron estar arriba en la clasificación.

En la otra cara de la moneda hay que destacar, por lo extraño que resulta, que el MI argentino Diego del Rey fuera relegado al vigésimotercer puesto de la clasificación, así como el un poco decepcionante décimo puesto conseguido por el MF Javier Bernal, que era uno de los jugadores con más ELO del Torneo.

Por lo demás, del resto de participantes podemos decir que estuvimos en nuestra línea, algunos un poco más arriba o más abajo de sus posibilidades en función de los avatares del suizo.

En el ámbito organizativo, el torneo discurrió con relativa normalidad, salvo el grave retraso de más de una hora que tuvieron que sufrir los jugadores hasta conseguir empezar a disputar la segunda ronda, que, por cierto, encajaron con una naturalidad que hace ver que tristemente estamos acostumbrados a este tipo de contratiempos. El retraso se produjo como consecuencia de la introducción de un resultado de la primera ronda de manera errónea, el cual no éramos capaces de corregir dentro del almacenamiento de los resultados de cada jugador que el PROTOS va realizando con la introducción de los resultados de cada

ronda. Al final decidimos realizar la segunda ronda a mano (que fue realizada por el árbitro del torneo, Lukas Iruretagoiena), mientras conseguíamos subsanar el problema, cuestión que finalmente fue conseguida.

Por lo demás el torneo transcurrió con normalidad, salvo algún típico incidente en los apuros de alguna partida, mientras que la animación del ambiente festivo se iba haciendo cada vez más palpable en el local de juego, cuyas ventanas daban a una de las calles más transitadas en las fiestas, lo que provocó que algún espectador ocasional no pudiera reprimir un grito de: ¡Jaque Mate! mientras contemplaba la escena del Torneo y se iba preguntando extrañado, cómo podía haberse reunido tanta gente durante tantas horas para jugar al ajedrez mientras fuera se estaban viviendo las fiestas. ¡Están locos estos ajedrecistas!

El getxotarra Karmel Galarza demostró su buena adaptación al ritmo de juego ganando el torneo. En la foto, jugando contra su compañero de club César Rodríguez.

CLASIFICACION		Ptos.
1º Karmel Galarza	7	(40,0)
2º Mario Gómez	7	(38,5)
3º Carlos Pastor	6,5	(41,5)
4º Rafael Alvarez	6,5	(37,0)
5º Alejandro Ruiz	6	(44,5)
6º Jesús Iruzubieta	6	(44,5)
7º Mohamed Arbouche	6	(41,0)
8º Luis Javier Arias	6	(39,0)
9º Crescencio Martínez	6	(39,0)
10º Luis Javier Bernal	5,5	(41,0)
11º Cristóbal Limeres	5,5	(40,0)
12º Alberto García B	5,5	(38,5)
13º Jorge Rojo	5,5	(38,0)
14º Francisco J. Durán	5,5	(37,5)
15º Juan M. Salinero	5,5	(36,5)
16º Juan Carlos Fernández	5,5	(34,5)
17º José Ignacio Ferreir	5,5	(34,0)
18º Lorenzo de Diego	5,5	(31,0)
19º José I. Latorre	5	(40,5)
20º Pedro Mª Zabala	5	(40,5)
21º Emilio Gómez	5	(39,0)
22º Ricardo Alias	5	(39,0)
23º Diego del Rey	5	(36,0)
24º Max Cuero	5	(35,0)
25º Pablo Padilla	5	(35,0)
26º Jesús Hernández	5	(33,5)
27º Javier Cuesta	5	(31,0)
28º José A. García	5	(29,5)
29º Javier Rodríguez	5	(29,0)
30º Isidro Mevares	5	(29,0)

AULKI

☎ 943 47 34 88

Servicio de alquiler montaje y transporte de SILLAS MESAS, EQUIPOS de MUSICA e ILUMINACION DONOSTIA - BERRIZ

LIX Campeonato Individual de España

M.I. Rafael Alvarez

17-25 de Septiembre

Del 17 al 25 de Septiembre se celebró en la localidad conquense de Cañete el LIX Cto. de España Absoluto de Ajedrez. Yo llegué unos días antes, ya que había estado dando un cursillo a cadetes, organizado por la Federación de Castilla la Mancha, en Seseña, la primera quincena de ese mes. Al llegar, la sensación era un tanto deprimente, ya que faltaban aún unos días para terminar el Hotel, o mejor dicho, la parte nueva del Hotel.

No era la primera vez que había estado en Cañete. En Junio fui invitado a jugar un torneo cerrado, Categoría VIII, en el cual se supone que teníamos que haber inaugurado las nuevas instalaciones, pero al final tuvimos que alojarnos en la antigua hostería; luego, a principios de Agosto jugué allí el Cto. de Equipos de La Mancha (tenía ficha por el equipo local) y ya estuvimos en la parte nueva, aunque las condiciones de alojamiento fueron algo deficientes, si bien en ambos casos la organización cuidó hasta el mínimo detalle para hacernos agradable nuestra estancia allí. Cuando el Sr. Redondo, presidente de la Federación Castellano Manchega, preguntó al dueño de la Hostería si el ala nueva estaría terminada a tiempo para albergar el Campeonato de España, éste nos aseguró que no habría ningún tipo de problema, pero ya es sabido que nadie trabaja en agosto.

Total, que el día 12 de septiembre tuvo el Sr. Redondo que pedir refuerzos y traer una brigada de Telefónica para poner las lámparas e instalar un par de teléfonos y un fax. Mientras tanto, los albañiles acababan de colocar los rodapiés, arreglar la barandilla de la escalera, pintar la sala de juego y demás arreglos varios. La verdad es que se hicieron milagros y la cosa quedó razonable.

El día 15 llegó la mayoría de los jugadores y ya había rumores de que iba a haber movida al día siguiente. En un principio sólo tres jugadores tenían intención de retirarse, pero tras varias asambleas y discusiones con la organización, en las que el ambiente se iba crispando cada día más, un total de 14 jugadores, entre ellos varios GMs y MIs decidieron no jugar el torneo, aduciendo, principalmente, falta de televisión y teléfono en la habitación, y que hacía frío por la noche.

Un total de 14 jugadores, entre ellos varios GMs y MIs decidieron no jugar el torneo, aduciendo principalmente, falta de televisión y teléfono en la habitación, y que hacía frío por la noche

Los que nos quedamos, pensábamos que a pesar de estos aspectos mejorables, la comida era francamente buena, así como la sala de juego de aproximadamente 200 metros cuadrados. Además, tanto el comité organizador, como los respondables del Hotel nos dedicaron un trato especialmente cálido, y para mí, ha sido el campeonato de España mejor organizado de los que he jugado.

Y ahora un poco de ajedrez. El campeonato se presentaba bastante abierto, y el campeón iría a la Olimpiada, que finalmente se celebrará en Moscú en diciembre. Tras

la 3ª ronda, tres jugadores lideraban la clasificación con la totalidad de los puntos, a saber, Romero, García Ilundain y la revelación del torneo, el sevillano García Luque, que acababa de derrotar a Mario Gómez. Mientras tanto, yo tenía dos puntos y medio, con victorias sobre Glez. Custodio y Llanes y tablas con Cruz-López. Mientras tanto, el futuro campeón Cacho empezó cediendo dos tablas para imponerse en la tercera ronda con algún problemilla al jugador local Ponce.

En la ronda 4ª, Ilundain y Romero firmaban un rápido empate mientras yo me imponía a García Luque con las piezas negras en una siciliana dragón. De la 5ª a la 7ª firmé rápidos empates con Romero, García Ilundain y Paramos, en una actitud un tanto conservadora por mi parte, dando oportunidad a Cacho e Iruzubieta, que vencía en la ronda 6ª a Mario, de alcanzarnos. En esta misma ronda, García Luque seguía su firme marcha con victoria sobre Angel Martín y en la ronda 7ª Cacho se impone a García Ilundain y se coloca en solitario al frente de la clasificación con 5,5 puntos.

Así, el pareo para la ronda 8ª es: Martín (5) - Cacho (5,5); Iruzubieta (5)- Romero (5); Paramos (5) - García Luque (5); Reig (4,5) - Alvarez (5). Las dos primeras partidas terminan en tablas mientras que García Luque y yo nos imponíamos sin dificultades. Y llegó la 9ª y última ronda, o al menos eso pensaba yo, que se jugó por la mañana. Este fue el pareo en las primeras mesas:
Iruzubieta (5,5) - García Luque (6); Alvarez (6) - Cacho (6); Romero (5,5) - Martín (5,5). Iru siempre tuvo ventaja, pero fue incapaz de materializarla y se firmaron las tablas tras cuatro horas de juego. En mi partida, pronto conseguí ventaja prácticamente decisiva, pero los nervios me traicionaron una vez más, y no supe imponer mis dos peones de ventaja. Algo parecido le ocurrió a Romero, que terminó empatando en uan posición de ventaja decisiva. Total, que hubo un triple empate entre García Luque, Cacho y yo, El Bucholz me era favorable, pero desgraciadamente había que jugar un desempate de partidas de media hora, a doble vuelta.

En la primera partida contra García Luque conseguí clara ventaja en la apertura y me impuse fácilmente. En la segunda, con Cacho, se planteó una Reti, mi rival dispuso de cierta ventaja de espacio, pero conseguí simplificar la posición y tablas. Luego jugaron García Luque contra Cacho, y este se dejó una pieza en pocas jugadas.
Clasificación: Alvarez 1,5; García Luque 1; Cacho 0,5. En la 2ª vuelta hice tablas con García Luque, y me bastaban unas tablas con Cacho para proclamarme campeón. Y llegó la partida decisiva. Cacho planteó una India de Rey, y pronto consiguió una fuerte presión, lo cual me hizo apurarme de tiempo, y ceder dos peones. Aprovechando un juego impreciso por su parte, conseguí simplificar a un final de dos torres y alfil de distinto color y recuperar uno de los peones, pero cuando la posición era ya de claras tablas, cayó mi bandera. En la última partida Cacho se impuso sin dificultad a García Luque, proclamándose campeón de España. Enhorabuena.

El ajedrez vizcaíno estuvo bien representado en Cañete. Aparte de mí, Iru quedó 6º, con victorias sobre Mario, y tablas con Romero, y Mario 7º, ambos con 6 puntos, a medio del vencedor. Desentonó un tanto Arias.

Sergio Cacho, un fenómeno natural dotado especialmente para el ajedrez.

CLASIFICACION			Ptos.
1º	Cacho (Cant)	2385	6,5
2º	MI Alvarez (Esp)	2430	6,5
3º	MF García Luque (Esp)	2345	6,5
4º	MI Romero (Esp)	2450	6
5º	MI Martín (Esp)	2435	6
6º	Iruzubieta (Eus)	2340	6
7º	MI Gómez (Eus)	2465	6
8º	MI García Ilundain (Cat)	2455	5,5
9º	Paramos (Gal)	2355	5,5
10º	Cruz-López (Esp)	2315	5,5
11º	Carlos García (Val)	2360	5,5
12º	Llanes (Esp)	2285	5,5
13º	Pérez Pardo (Esp)	2335	5,5
14º	Rodríguez Uría (Esp)	2220	5,5
15º	Anguix (Esp)	2320	5,5
16º	Caselas (Gal)	2340	5,5
17º	Reig Albero (Val)		5,5
18º	MF Bernal (Esp)	2390	5,5
19º	MF Moreno (Mad)	2295	5
20º	Carrasco (Ext)		4
(...)	44 participantes		

□ Anguix,J (CTM) 0
■ Romero,A (RIO) 1

India de Rey (E60) 28

1.d4 Cf6 2.c4 g6 3.f3 Ag7 4.e4 d6 5.Ae3 0-0 6.Ce2 c5 7.d5 e6 8.Cec3 ed5 9.cd5 Cfd7 10.Ae2 f5 11.Cd2 f4 12.Af2 Ce5 13.Dc2 De7 14.Tb1 Ca6 15.a3 Ad7 16.Cc4 Dg5 17.Tg1 Cc4 18.Ac4 Cc7 19.a4 a6 20.Dd3 Tab8 21.a5 b5 22.ab6 Tb6 23.b3 Cb5 24.Ab5 Ab5 25.Dc2 Tfb8 26.Rd2 Ad7 27.h4 De5 28.Ce2 Tb4 29.Tgc1 Ab5 30.Da2 Te4 31.fe4 De4 32.Re1 Dg2 33.b4 Te8

□ Cruz López,C (EUS) 1/2
■ Alvarez,R (CTM) 1/2

Gambito Volga (A57) 29

1.d4 c5 2.d5 Cf6 3.c4 b5 4.cb5 a6 5.f3 ab5 6.e4 Da5 7.Ad2 b4 8.Ca3 d69.Cc4 Dd8 10.a3 e6 11.ab4 Ta1 12.Da1 ed5 13.ed5 Cd5 14.Da8 Ae6 15.bc5 dc5 16.Aa5 Dc8 17.Ce5 Ad6 18.Ab5 Re7 19.Da7 Cd7 20.Cc6 Rf6 21.Ce2 Cb8 22.Da8 Cc6 23.Dc6 Dc6 24.Ac6 Ae5 25.0-0 Cb4 26.Ae4 Ac4 27.Rf2 Cd3 28.Ad3 Ad3 29.Ac3 Ac3 30.bc3 Te8

□ Herraiz,H (CTM) 1
■ Bernal,LJ (CNT) 0

India de Rey (E81) 30

1.d4 Cf6 2.c4 g6 3.Cc3 Ag7 4.e4 d6 5.f3 0-0 6.Ag5 a6 7.Dd2 Cbd7 8.Cge2 c5 9.d5 Ce5 10.Cg3 b5 11.cb5 Da5 12.a4 Db4 13.Cd1 Dd2 14.Rd2 ab5 15.Ab5 Aa6 16.Cc3 h6 17.Af4 Ce8 18.Aa6 Ta6 19.Cf1 Cc7 20.Ce3 Tb8 21.Thb1 Tb4 22.Ae5 Ae5 23.Cc2 Tb3 24.Ca3 Ah2 25.Rc2 Tb4 26.Cab5 Ca8 27.b3 c4 28.bc4 Tc4 29.Rd3 Tc5 30.Cd4 Ae5 31.Tb5 Tb5 32.Ccb5 Cb6 33.a5 Cd7 34.Ta3 Cc5 35.Rc4 Ad4 36.Cd4 Ta8 37.Cc6 Rf8 38.Rb5 Re8 39.a6 Rd7 40.Rb6 e6 41.a7 Rc8 42.Cb8 Rd8 43.e5

□ Martinez,JC (MUR) 0
■ Garcia,N (MAD) 1

Gambito del Centro (C56) 31

1.e4 e5 2.Cf3 Cc6 3.d4 ed4 4.Ac4 Cf6 5.0-0 Ce4 6.Te1 d5 7.Ad5 Dd5 8.Cc3 Da5 9.Ce4 Ae6 10.Ceg5 0-0-0 11.Ce6 fe6 12.Te6 Ad6 13.De2 Dh5 14.Ad2 d3 15.De4 Cd4 16.g4 Cf3 17.Df3 Dh2 18.Rf1 Thf8 19.Dg2 Tf2 20.Df2 Dh1

□ Garcia,A (AND) 0
■ Alvarez,R (CTM) 1

Siciliana (B70) 32

1.e4 c5 2.Cf3 Cc6 3.d4 cd4 4.Cd4 g6 5.Cb3 Ag7 6.Ae2 Cf6 7.Cc3 0-0 8.0-0 d6 9.Ag5 a6 10.Dd2 b5 11.a3 Ab7 12.Ah6 Ah6 13.Dh6 Ce5 14.f4 Ceg4 15.Dh4 Ce3 16.Tf3 Db6 17.Rh1 Ce4 18.Tg1 Cf5 19.De1 Tac8 20.Ad3 Cc3 21.Af5 Af3

22.bc3 e6 23.Ag6 hg6 24.gf3 Dc6 25.Cd4 Dc3 26.De4 d5 27.De5 Tc5 28.Tg6 fg6 29.De6 Tf7 30.Dg6 Rf8 31.Dd6 Re8 32.Db8 Tc8 33.De5 Te7 34.Dh5 Rd7 35.Dd5 Rc7 36.Cf5 Td7 37.De4 Te8 38.Db4

□ Cruz,C (EUS) 0
■ Gomez,M (CAN) 1

Nimzo-India (E25) 33

1.d4 Cf6 2.c4 e6 3.Cc3 Ab4 4.f3 d5 5.a3 Ac3 6.bc3 c5 7.cd5 Cd5 8.dc5 Da5 9.e4 Ce7 10.Ae3 0-0 11.Db3 Dc7 12.a4 Cbc6 13.f4 Ca5 14.Da3 Ad7 15.Cf3 Ac6 16.Cd2 f5 17.Da2 Rh8 18.De6 fe4 19.Dd6 Dd6 20.cd6 Cd5 21.Ad4 Cf4 22.Cc4 Cg2 23.Ag2 Cc4 24.0-0-0 Tf7 25.Ac5 b6 26.Td4 Ca5 27.Te4 Cb3

□ Garcia,A(AND) 1
■ Martin,A(CAT) 0

Siciliana (B50) 34

1.e4 c5 2.Cf3 d6 3.c3 Cf6 4.h3 Cc6 5.Ad3 g6 6.Ac2 Ag7 7.0-0 0-0 8.d4 cd4 9.cd4 d5 10.e5 Ce4 11.Cc3 Cc3 12.bc3 b6 13.Te1 Ca5 14.Cg5 h6 15.Cf3 Ae6 16.Ch2 Tc8 17.Te3 Dd7 18.Tg3 Af5 19.Af5 Df5 20.Cg4 Rh7 21.h4 h5 22.Ce3 Dd7 23.Tg5 Tc3 24.Cf5 f6 25.Th5 gh5 26.Dh5 Rg8 27.Ch6 Rh7 28.Cf5 Rg8 29.e6 De6 30.Dg6 Tf7 31.Ah6 Df5 32.Df5 Ah6 33.Dg6 Ag7 34.h5 f5 35.Te1 Tc6 36.Te6 Tf6 37.De8 Af8 38.Te7 Tc1 39.Rh2 Cc6 40.Te6 Te6 41.De6 Rg7 42.h6 Rh8

□ Iruzubieta,JM (EUS) 1
■ Gomez,M (EUS) 0

Siciliana (B25) 35

1.e4 c5 2.Cc3 Cc6 3.g3 g6 4.Ag2 Ag7 5.d3 d6 6.f4 e6 7.Cf3 Cge7 8.0-0 0-0 9.Ae3 b6 10.Tb1 d5 11.Af2 d4 12.Ce2 e5 13.Ch4 Dd6 14.h3 f6 15.Rh1 Ae6 16.b3 Ah6 17.Ag1 f5 18.ef5 Cf5 19.Cf5 Af5 20.fe5 Ce5 21.g4 Ad7 22.Aa8 Ta8 23.Cg3 Ac6 24.Ce4 De7 25.De2 Te8 26.Dg2 Rh8 27.Ah2 Ae3 28.Af4 c4 29.Ae5 De5 30.bc4 Dc7 31.Tf6 Ae4 32.de4 Dc4 33.Df3 Rg7 34.Tf1 Dc2 35.Tf7 Rh6 36.h4 De4 37.g5 Ag5 38.hg5 Rg5 39.Th7 Df3 40.Tf3 Td8 41.Thh3 Tc8 42.Thg3 Rh5 43.Tf7 g5 44.Tf5 Tc1 45.Rh2 Tc2 46.Rh3 Ta2 47.Tfg5 Rh6 48.Tg6 Rh7 49.T6g4

□ Herraiz,H (CTM) 0
■ Garcia,C (VAL) 1

Gambito Volga (A57) 36

1.d4 Cf6 2.c4 c5 3.d5 b5 4.cb5 a6 5.f3 ab5 6.e4 Da5 7.Ad2 b4 8.Ca3 d6 9.Cc4 Dd8 10.a3 e6 11.ab4 Ta1 12.Da1 ed5 13.ed5 Cd5 14.Da8 Ae6 15.bc5 dc5 16.Aa5 Dc8 17.Ce5 Ad6 18.Ab5 Re7 19.Da7 Cd7 20.Cc6 Rf6 21.Ce2 Cb8 22.Da8 Cc6 23.Dc6 Dc6 24.Ac6 Cb4 25.Ae4 Re7 26.g4 g6 27.Ab4 cb4 28.Cd4 Ad7 29.Re2 h5 30.gh5 Th5 31.Re3 f5 32.Ab7 Ah2 33.Rd3 Rf6 34.Cc6 Ad6 35.Te1 Th2 36.b3 Tb2 37.Cd4 Ae5 38.Ad5 Ac8 39.Ta1 Ad4 40.Rd4 Ae6 41.Ae6 Re6 42.Rc4 Tf2 43.Tg1 Rf6 44.Tg3 f4 45.Th3 Tg2

□ Cacho,S(CNT) 1
■ García,D(CAN) 0

India de Dama (E18) 37

1.Cf3 Cf6 2.c4 e6 3.Cc3 b6 4.g3 Ab7 5.Ag2 Ae7 6.0-0 0-0 7.d4 d5 8.Ce5 Cbd7 9.Da4 Cb8 10.Td1 Dc8 11.cd5 Cd5 12.Cd5 ed5 13.Af4 De6 14.Tac1 Ad6 15.b4 Td8 16.Db3 c6 17.h4 Ae5 18.Ae5 Cd7 19.Af4 De2 20.Te1 Dg4 21.Te7 Te8 22.Tce1 Cf6 23.f3 Dc8 24.Ag5 Te7 25.Te7 Aa6 26.De3 Rf8 27.Rh2 Dd8 28.Te5 Rg8 29.Af6 gf6 30.Th5 Df8 31.Df4 Dg7 32.Tf5 Te8 33.Tf6 Ab5 34.h5 Te2 35.Td6 Df8 36.Dg5 Rh8 37.Df6 Rg8 38.h6 Te8 39.f4 Ad3 40.g4 Ag6 41.g5 Af5 42.Tc6 Te6 43.Te6 fe6 44.Df8 Rf8 45.Ah3 Ab1 46.Ae6 Aa2 47.f5 Ab1 48.b5

□ Gomez,M(CAN) 1
■ Sanz,J(CTL) 0

Española (C88) 38

1.e4 e5 2.Cf3 Cc6 3.Ab5 a6 4.Aa4 Cf6 5.0-0 Ae7 6.Te1 b5 7.Ab3 0-0 8.a4 Tb8 9.h3 d6 10.ab5 ab5 11.c3 Ae6 12.d4 Ab3 13.Db3 ed4 14.cd4 d5 15.e5 Ce4 16.Cbd2 Cd2 17.Ad2 Tb6 18.Tec1 Dd7 19.Tc2 f6 20.Tac1 Rh8 21.ef6 Af6 22.Ae3 Td8 23.Tc5 Ae7 24.T5c2 Af6 25.Rh1 Ca5 26.Dd3 Tc8 27.Af4 Cc6 28.Dd2 Te8 29.Ag5 De6 30.Te1 Df7 31.Af6 Te1 32.De1 gf6 33.Tc5 Cd8 34.De3 Te6 35.Df4 c6 36.Tc2 De7 37.Tc1 Dd6 38.Df5 De7 39.g3 Rg7 40.Rg2 Cf7 41.Ch4 Cd6 42.Df4 Rh8 43.Tc6 Te4 44.Dd6

□ Reig,F(VAL) 0
■ Alvarez,R(CTM) 1

Siciliana (B35) 39

1.e4 c5 2.Cf3 Cc6 3.d4 cd4 4.Cd4 g6 5.Cc3 Ag7 6.Ae3 Cf6 7.Ac4 0-0 8.Ab3 a5 9.a4 Cg4 10.Dg4 Cd4 11.Dh4 Cb3 12.cb3 Af6 13.Dg3 d6 14.Tb1 Ae6 15.Cd5 Ad5 16.ed5 Dd7 17.Df4 b5 18.0-0 Tfb8 19.Ad4 Ad4 20.Dd4 ba4 21.ba4 Tb4 22.Dc3 Tc8 23.De3 Ta4 24.Tfe1 Tb4 25.h3 Tb7 26.Ta1 Tc5 27.Dg5 Df5 28.Df5 gf5 29.Tad1 Tc2 30.Td3 Tcb2 31.Tee3 a4 32.Td4 Ta7 33.Ta3 Tb5 34.Rh2 Taa5 35.Taa4 Ta4 36.Ta4 Td5

□ Alvarez,R (CTM) 1/2
■ Cacho,S (CNT) 1/2

Gambito Volga (A58) 40

1.d4 Cf6 2.c4 c5 3.d5 b5 4.cb5 a6 5.ba6 Aa6 6.Cc3 d6 7.g3 g6 8.Ag2 Ag7 9.Ch3 Cbd7 10.0-0 0-0 11.Dc2 Ta7 12.Cf4 Da8 13.Ad2 Tb8 14.Tab1 Ce5 15.b3 Ac8 16.a4 Af5 17.e4 Ac8 18.Cb5 Aa6 19.Ca7 Af1 20.Tf1 Da7 21.Tb1 Da6 22.Af1 Dc8 23.Ae2 Ah6 24.Cg6 hg6 25.Ah6 Dh3 26.Af4 Cfg4 27.Ag4 Cg4 28.f3 Cf6 29.Ag5 Dh5 30.Af6 ef6 31.Dc3 f5 32.e5 Te8 33.e6 f4 34.Df6 fe6 35.g4 Dd5 36.Dg6 Rf8 37.Df6 Rg8 38.Df4 Tb8 39.Df6 Tb3 40.Tb3 Db3 41.g5 De3 42.Rf1 Dd3 43.Re1 De3 44.Rd1 Dd3 45.Rc1 De3 46.Rc2 De2 47.Rb3 Dd1 48.Rc3 Dc1 49.Rb3 Dd1

□ Iruzubieta,J (EUS) 1/2
■ Garcia,A (AND) 1/2

Caro-Kann (B12) 41

1.e4 c6 2.d4 d5 3.e5 Af5 4.Cc3 h5 5.Ad3 Ad3 6.Dd3 e6 7.Cf3 Db6 8.0-0 Da6 9.Dd1 Ce7 10.a4 Cf5 11.Ag5 Db6 12.a5 Dc7 13.Ch4 Ch4 14.Ah4 Ab4 15.Dd2 Ca6 16.Dd3 Af8 17.f4 g6 18.Af6 Tg8 19.Rh1 Ae7 20.Ae7 De7 21.Ce2 Tc8 22.c3 c5 23.b4 cb4 24.cb4 Db4 25.Tab1 Dc4 26.De3 Tc7 27.Tfc1 Da4 28.Tc7 Cc7 29.Tb7 Rd7 30.Dc3 Dc6 31.Db2 Ta8 32.Tb3 Da6 33.h3 Da5 34.Rh2 Da4 35.Cc1 Re8 36.Cd3 Rf8 37.Cc5 Dc6 38.Tb8 Rg7 39.Tb7 Ca6 40.f5 ef5 41.e6 Cc7 42.ef7 Tf8 43.Ta7 Tf7 44.Cd3 Db5 45.Tc7 Dd3 46.Tf7 Rf7 47.Db7 Rf6 48.Dc6 Rg7 49.Dd7 Rf6 50.Dd8 Rg7 51.Dd5 De3 52.Db7 Rf6 53.Dc6 Rf7 54.Dc7 Rf6 55.Dd6 Rf7 56.d5 f4 57.Dc7 Rf6 58.Dd8 Rf5 59.Df8 Re5 60.Dg7 Rd5 61.Dg6 De5 62.Dd3 Re6 63.Df3 De3

Nuestro cronista, Rafa Alvarez, se tuvo que conformar con el subcampeonato, superando entre otros al catalán David García Ilundain.

XXXVIII Cto. de España por Equipos

M.I. Mario Gómez

Se disputó en la Cala Santa Galdana, en la isla de Menorca. Participaron veintiséis equipos y se jugó por sistema suizo a nueve rondas.

Euskadi estuvo representada por el Marlaxka de Fuenterrabía, que este año se había reforzado con P. Etchegaray y J.M. Iruzubieta, además de C. Cruz-López, J. Alonso y J.C. Lakunza. Otros jugadores vascos participaban en equipos foráneos: J.L. Fernández en el CajaCanarias de Tenerife; R. Alvarez en el Hostería de Cañete, de Castilla-La Mancha; J. Ochoa en la Unión Graciense de Ajedrez, de Barcelona; J.M. Calvo en el Endesa de Ponferrada; y yo en el Villa de Teror, de Las Palmas.

La mayoría de equipos venían reforzados, salvo alguna excepción, como por ejemplo la U.G.A., que prescindió este año del húngaro Josef Pinter. A priori el equipo más fuerte según la clasificación Elo era el Villa de Teror, con el ex-candidato J. Speelman, seguido por M. Rivas, Z. Franco (recién nacionalizado español), yo y F. López Colón.

Pronto tomamos la delantera, pero el Vulcá de Barcelona, con el equipo de siempre (Pía Cramling, O. Rodríguez, J.M. Bellón y A. Martín), venía pisándonos los talones.

En la penúltima ronda, cuando parecía inclinado a nuestro favor, M. Rivas perdió una partida fácilmente ganada contra J. Gil, de El Olivar de Zaragoza. Y así se inició la última ronda con un empate a puntos entre el Villa de Teror y el Vulcá. El empate nos favorecía a nosotros.

La U.G.A., que venía haciendo un torneo mediocre y corría peligro de no clasificarse (a pesar de contar con M. Illescas, J. Magem y J. Ochoa), reaccionó en la última ronda contras sus conciudadanos y los derrotó por tres a uno. Mientras tanto nosotros empatábamos frente al Caja Insular de Las Palmas.

Así pues:

1º Villa de Teror	23,5 puntos
2º Vulcá	22,5
3º U.G.A.	21

La siguiente partida se jugó en la cuarta ronda. El equipo de Cañete, con Yergueni Pigusov y Rafael Alvarez al frente, había tenido un espectacular comienzo. En esta jornada fueron derrotados por tres a uno.

□ Gómez, M.	1
■ Herraiz, H.	0

Francesa (C05) 42

1. e4 e6 2. d4 d5 3. Cd2 Cf6 4. e5 Cfd7 5. f4 c5 6. Cdf3 Cc6 7. c3 Db6 8. a3 a5 9. h4

(Este es un momento crítico. las negras ejercen una gran presión con su Dama sobre el centro blanco y el punto "b2". Las blancas realizan un desarrollo artificial en vista de que no es posible el natural con 9. Ad3, seguido de 10. Ce2)

9. ... cd4 10. cd4 Ae7 11. Th3 f6 12. Ad3 0-0 13. Ae3!?

(Este sacrificio de peón me pareció interesante, aunque no es necesario pues 13. Ce2 era natural y buena)

13. ... Db2 14. Ce2 Aa3 15. Tb1 Da2 16. Rf1

(Ahora se amenaza 17. Cc3)

16. ... Ab4 17. Rg1 Cb6 18. Cc1 Da4 19. Ac2 Db5 20. Cg5! f5

(Contra 20. ... fg5 seguiría 21. Dh5)

21. Dh5 h6 22. Dg6 hg5 23. hg5 Ce7 24. Dh5 De8 25. Dh7+ Rf7 26. Ad1 Cg627. Ah5!

(No hay que dejarse llevar por la espectacularidad de 27. Dg6+ ?! pues el negro respondería con 27. ... Re7 28. Dg7 Tf7)

27. ... Re7 28. Ag6 Da4 29. Dg7+ Rd8 30. Cd3 Cd7 31. Cb4 ab4 32. Th7 Ta633. De7+ Rc7 34. Df8

J. M. Iruzubieta hizo norma de M.I. Entabló frente a J. De La Villa y San Segundo, y ganó algunas partidas como la siguiente:

□ González, R.	0
■ Iruzubieta, J.M.	1

Alekhine (B02) **43**

1. e4 Cf6 2. e5 Cd5 3. Cc3 Cc3 4. bc3 d5 5. d4 c5 6. f4 Cc6 7. Cf3 Ag4 8. Ae2 e6 9. 0-0 Tc8 10. Ae3 c4 11. h3 Af3 12. Tf3?! g6 13. De1 h5 14. g3 Rd7 15. Db1?!

(Las blancas no tienen nada que hacer en este flanco)

15. ... Rc7 16. a4 Rb8 15. Tf1 Ce7 16. Db2 Cf5 19. Af2 g5

(Las blancas han descuidado el flanco de rey y ahora están en inferioridad)

20. fg5 Dg5 21. Rh2 Ah6 22. h4 Dd2 23. Tab1 Tc7 24. Tfe1 Af4!

(Sin temor a 25. Tbd1 Ag3! 26. Ag3 De3 y no hay defensa)

25. Dc1 Dc1 26. Tec1 Ac1 27. Tc1 Tc6 28. Ae1 Ta6 29. Ta1 Rc7 30. Ad2 Ta5 31. Ag5 b5 32. Af6 Th7 33. Tb1 ba4 34. Rh3 a3 35, Ah5 a2 26, Ta1 Ce3

Veamos sendas partidas de los dos primeros tableros del equipo campeón:

□ Cámpora, D.	0
■ Speelman, J.	1

Francesa (C02) **44**

1. e4 e6 2. d4 d5 3. e5 c5 4. c3 Cc6 5. Cf3 Ad7 6. dc5?! Ac5 7. Ad3 f6 8. De2 fe5 9. Ce5 Ce5 10. De5 Cf6 11. 0-0 0-0 12. Ae3 Ab6 13. Ad4 Ac7 14. Dg5h6 15. Dh4 e5 16. Ac5 e4! 17. Ae2

(Si el blanco toma la torre, el negro toma con su dama y amenaza 17. ... g5 además del alfil)

17. ... Tf7 18. f4 Tc8 19. Ae3 Ab6 20. Df2 Ae3 21. De3 Ag4 22. Ab5 Da5 23. Ca3 a6 24. Ae2 Ae2 25. De2 Db6+ 26. Rh1 e3 27. Tad1 Ce4 28. Td5 Cf2+ 29

Mario Gómez sigue sumando entorchados estatales. Esta vez por equipos.

Rg1 Tf4 30. Td4 Td4 31. cd4 Dd4 32. Cc2 Db2 33. De3 Tc2

□ Rodríguez, O.	0	
■ Rivas, M.	1	
Nimzo-India (E42)		**45**

1. d4 Cf6 2. c4 e6 3. Cc3 Ab4 4. e3 c5 5. Cge2 b6 6. a3 Aa5 7. Cf4!? Cc6 8. Ad3 e5 9. Ch5 0-0 10. 0-0 Ac3 11. bc3 Te8!? 12. Cf6+ Df6 13. Dc2 h6 14. f4!?

(Para atacar en el flanco de rey no es necesario este sacrificio. Se podía jugar 14. d5 y después 15. f4. La entrega de peón es interesante porque sirve para abrir el juego a la pareja de alfiles)

14. ... ed4 15. cd4 cd4 16. e4 Aa6

(Lo malo es que ahora el peón de c4 queda muy débil)

17. e5?!

(Una jugada natural, pero no me gusta. Me parece mejor completar primero el desarrollo y pasar la dama al flanco de rey)

17. ... De7 18. Ad2 Tac8 19. Da4 Ab7 20. Tae1 d6 21. Dd1 de5 22. Dh5 e4 23.Ae4 Df6

(El centro blanco ha desaparecido como consecuencia del avance prematuro del peón de rey, y con él las expectativas de ataque)

24. Df3 Aa8 25. Te2 d3 26. Dd3 Cd4 27. Ah7+ Rh8 28. Te8 Te8 29. Ac3 Ce2+ 30. Rf2 Df4+ 31. Re1 Cc3+

Nuestro representante, Marlaxka, no hizo un gran papel. En la foto, Iruzubieta, ahora en Arraiz Bide y Cruz López.

IV Torneo Magistral de Elgoibar

20-30 Noviembre 94

Juan Ezpeleta

El cubano Reynaldo Vera venció en Elgóibar

Durante los últimos diez días de noviembre, la localidad guipuzcoana de Elgóibar se ha convertido en capital ajedrecística de la comunidad autónoma vasca al desarrollar dos importantes eventos, el IV Torneo Magistral Internacional y una concentración de jóvenes promesas, entrenados por el MI ruso Boris Zlontnik.

La competición, organizada por la Federación Vasca de Ajedrez en colaboración con el Ayuntamiento de Elgóibar, el club Zubi-Ondo y la FEDA, tuvo lugar en la Casa de Cultura de Elgóibar y alcanzó este año la categoría X de la FIDE.

Además del combate entre ajedrecistas vascos y destacadas figuras extranjeras, el interés añadido de esta prueba reside en la oportunidad que plantea a los jóvenes jugadores para lograr las normas -requisitos de puntuación- de MI ó GM. En esta ocasión no hubo suerte pues los tres más claros aspirantes se quedaron a medio punto.

El balmasetarra Jesús Iruzubieta, a tenor de su sprint final, se lamentó por su flojo comienzo con cuatro derrotas. Su tercera y definitiva norma de Maestro Internacional deberá lograrla antes del próximo mes de Abril y, como indicó, posiblemente será en tierras galas donde lo intente.

Pablo San Segundo entabló cuando necesitaba ganar en la última ronda y con las piezas negras ante el georgiano Ubilava, lo que además de dejar escapar la norma de Gran Maestro le impidió ser líder en solitario.

También en última ronda, el MI baracaldés Rafael Alvarez tuvo que verse con Izeta y cayó derrotado, cuando unas tablas le hubieran sido suficiente para hacerse con una norma de Gran Maestro.

La prueba contó con una alta combatividad, finalizando en tablas tan sólo 20 de las 45 partidas. El triunfo final compartido fue para Vera, Alvarez, San Segundo y Ubilava, siendo el primero de ellos quien poseía mejor desempate.

CLASIFICACION	Ptos.
1º R. Vera (Cuba, GM 2485)	5,5
2º R. Alvarez (Euskadi, MI 2430)	5,5
3º P.San Segundo (Madrid, MI 2485)	5,5
4º E. Ubilava (Georgia, GM 2525)	5,5
5º A. Antunes (Portugal, GM 2510)	5
6º F. Izeta (Euskadi, GM 2505)	5
7º G. Flear (Inglaterra, GM 2505)	4
8º J.Iruzubieta (Euskadi, MF 2340)	4
9º M.Gómez (Euskadi, MI 2465)	3
10º A.Strikovic (FIDE, MI 2515)	2

□ Flear,G.	1
■ Izeta,F.	0

Irregular (A40) **46**

1.d4 Cc6 2.c4 e5 3.d5 Cce7 4.e4 Cg6 5.g3 Cf6 6.Ad3 Ac5 7.h4 h6 8.h5 Ce7 9.Cc3 d6 10.Ad2 c6 11.Th4 b5 12.cb5 cd5 13.ed5 Ab7 14.Ca4 Ab6 15.Cb6 ab6 16.Ce2 0-0 17.Cc3 Cfd5 18.Ah6 gh6 19.Dd2 Dd7 20.Dh6 f5 21.Ac4 Tf7 22.Td1 Cc3 23.Td6 Dd6 24.Af7 Rf7 25.Dd6 Ce4 26.Db6 Ad5 27.a3 Tc8 28.Te4 Ae4 29.De3 Cd5 30.Db3 Re6 31.b6 Tb8 32.b7 Rd6 33.f3 Ab1 34.h6 f4 35.gf4 ef4 36.Rf2 Rc6 37.Dc4 Rd6 38.Dc8

□ Vera,R. 1
■ Iruzubieta,J. 0

Eslava (D10) 47

1.d4 Cf6 2.c4 c6 3.Cc3 d5 4.cd5 cd5 5.Af4 Cc6 6.e3 Ag4 7.f3 Ad7 8.Ad3 e6 9.g4 Ae7 10.Cge2 a6 11.Tc1 b5 12.Cg3 h6 13.h4 Ca5 14.Rf2 Cc4 15.De2 Tc8 16.Rg2 Da5 17.g5 Cg8 18.e4 de4 19.Cge4 Db6 20.b3 hg5 21.hg5 Th1 22.Th1 Cd6 23.Cd5

□ Vera,R. 1
■ San Segundo,P. 0

Eslava (D10) 48

1.d4 d5 2.c4 c6 3.Cc3 Cf6 4.cd5 cd5 5.Af4 Cc6 6.e3 a6 7.Ad3 Ag4 8.Cge2 e6 9.0-0 Ae7 10.Tc1 0-0 11.a3 Tc8 12.Ca4 Cd7 13.f3 Ah5 14.b4 b5 15.Cc5 Cc5 16.bc5 Ag6 17.a4 Ad3 18.Dd3 ba4 19.Da6 e5 20.Ag3 ed4 21.Cd4 Cd4 22.ed4 Ta8 23.Db7 Ag5 24.f4 Af6 25.Tfd1 a3 26.f5 a2 27.Ta1 Ta4 28.Ae5 Ae5 29.de5 d4 30.e6 fe6 31.fe6 Da8 32.Dd7 Da7 33.c6 d3 34.Rh1 Da8 35.e7 Te8 36.Td3 Rh8 37.h3 h6 38.Tf3 Tb4 39.Ta2 Da2 40.De8 Rh7

□ Alvarez,R. 1
■ Flear,G. 0

Española (C82) 49

1.e4 e5 2.Cf3 Cc6 3.Ab5 a6 4.Aa4 Cf6 5.0-0 Ce4 6.d4 b5 7.Ab3 d5 8.de5 Ae6 9.Cbd2 Cc5 10.c3 Ag4 11.Ac2 Ce6 12.Te1 Dd7 13.Cf1 Ah5 14.Cg3 Ag6 15.a4 b4 16.Cf5 Ac5 17.C3d4 Ad4 18.cd4 Af5 19.Af5 Ccd4 20.Ah3 Dc6 21.Ad2 Cc2 22.Ae6 fe6 23.Tc1 b3 24.Dh5 g6 25.Dh3 Tb8 26.Ah6 Dd7 27.Ted1 c5 28.Td3 c4 29.Tf3 Cd4 30.Tf6 Cf5 31.g4 Cd4 32.Td1 Cc6 33.De3 d4 34.Df3 Rd8 35.Tf7 Ce7 36.Ag5 Te8 37.De4

□ Iruzubieta,J. 0
■ Ubilava,E. 1

Siciliana (B24) 50

1.e4 c5 2.Cc3 Cc6 3.g3 Cf6 4.Ag2 e6 5.f4 d5 6.d3 Ae7 7.Cf3 de4 8.Ce4 0-0 9.0-0 Db6 10.c4 Ce4 11.de4 Td8 12.De2 Cd4 13.Df2 Da6 14.Cd4 cd4 15.b3 b5 16.Td1 bc4 17.bc4 Ab7 18.Td4 Td4 19.Dd4 Td8 20.Dc3 Ae4 21.Ae4 Af6 22.Ah7 Rh8 23.Df3 Rh7 24.Tb1 Da2 25.De4 g6 26.Ae3 De2 27.c5 Ad4 28.Dd4 Td4 29.Ad4 Dd3

□ Izeta,F. 1
■ Strikovic,A. 0

Pirc (B06) 51

1.d4 d6 2.e4 g6 3.Cc3 Ag7 4.Ae3 c6 5.Dd2 b5 6.Ad3 Cf6 7.Cf3 Ag4 8.Ch4 e5 9.de5 de5 10.h3 Ac8 11.Cf3 Cbd7 12.a4 b4 13.Ce2 a5 14.c3 c5 15.cb4 cb4 16.0-0 0-0 17.Tfd1 Ab7 18.Ab5 De7 19.Dd7 Cd7 20.Td7 De6 21.Tb7 Db3 22.Cd2 Db2 23.Tb1 Da2 24.Cc1 De6 25.Ccb3 Dc8 26.Tb6 Dd8 27.Tc6 f5 28.Ac5 Ah6 29.Af8 Df8 30.ef5 Ad2 31.Cd2 gf5 32.Cc4 e4 33.Cd6 Td8 34.Td1 Dh6 35.Td5 Df6 36.Tf5 Da1 37.Rh2 Dd4 38.Ac4 Rg7 39.Td5 Td6 40.Td4 Tc6 1-0

□ Iruzubieta,J. 1
■ Izeta,F. 0

Caro-Kann (B12) 52

1.e4 c6 2.d4 d5 3.e5 Af5 4.Cc3 e6 5.g4 Ag6 6.Cge2 f6 7.h4 fe5 8.h5 Af7 9.de5 Cd7 10.f4 Ac5 11.Cd4 Db6 12.Ca4 Da5 13.c3 Ad4 14.Dd4 c5 15.Dd1 Ce7 16.Th3 0-0 17.b4 cb4 18.cb4 Db4 19.Cc3 Cc5 20.Tb1 Da5 21.Ad2 Dd8 22.Cb5 Ce4 23.Ad3 Ae8 24.Cd4 Dc8 25.Tc1 Ac6 26.Ae3 Tf7 27.Db3 Dd8 28.Ae4 de4 29.Ce6 Dd5 30.Cg5 Tff8 31.f5 Db3 32.ab3 Ad5 33.Tc7 Cc6 34.h6 gh6 35.Th6 Ce5 36.Thh7 Cf7 37.Ad4 Tfc8 38.Tg7 Rf8 39.Ch7

El análisis siempre es buen momento para intercambiar ideas.

□ Strikovic,A.	0
■ Iruzubieta,J.	1

Alekhine (B02) 53

1.e4 Cf6 2.d3 e5 3.Cf3 Cc6 4.c3 d5 5.Dc2 a5 6.a4 Ac5 7.Ae2 0-0 8.0-0 h6 9.Ca3 Te8 10.Cb5 Ab6 11.Cd2 Ag4 12.Ag4 Cg4 13.ed5 Ce7 14.h3 Cf6 15.d6 cd6 16.Cc4 Ac5 17.Ae3 Ae3 18.fe3 Ta6 19.e4 Cg6 20.Ce3 d5 21.Rh2 Tc6 22.Df2 Dd7 23.Tad1 Cf4 24.Df3 Ch7 25.ed5 Tg6 26.d4 Cg5 27.Dg4 Dd8 28.de5 Cfh3 29.gh3 Te5 30.Cf5 Te4 31.Dg2 De8 32.Rh1 Te2 33.Tf2 Tf2 34.Df2 De4 35.Dg2 Df4 36.d6 Ch3 37.d7 Cf2 38.Rg1 Tg2 39.Rg2 Dg4 40.Rf2 Dd1 41.Cfd4 Dd2 42.Rg3 Dg5 0-1

Respecto a la concentración de élite en la categoría de jóvenes promesas cabe señalar que estuvo organizada por las Federaciones Vasca y Española, Consejo Superior de Deportes y Comité Olímpico Internacional. En ella el MI ruso Boris Zlotnik, entrenador reconocido mundialmente, entrenó durante diez días a una docena de destacados jugadores entre los que se encontraban Jesús Barón, campeón de España Infantil, Jesús Presno, campeón de Cantabria, Julio César Ruiz, subcampeón de España Infantil, Iñigo Argandoña, campeón de Euskadi Infantil, Iván Lerma, Diego Bello y Roberto Gómez.

Zlotnik impartiendo case

El Torneo de Elgoibar contó con lo más granado de casa y una participación foránea de excepción.

El GM cubano Reynaldo Vera se llevó el triunfo final.

Campeonato de Euskadi por equipos

CAMPEONATOS OFICIALES TEMPORADA 94-95

EQUIPO	1	2	3	4	5	6	7	8	9	10	Ptos.	Clas.
1 BETI GAZTE -P.Z	◆	0	0	0	0	0	0			0	0	10º
2 PEÑA REY ARDID	3	◆	1	3					0	3	13	2º
3 C.A. BASAURI	3	0	◆	3				0	0	3	9	6º
4 C.A. ARRAIZ BIDE	3	1	0	◆			0	3	3		10	5º
5 C.A. ARRAMBIZKARRA	3	0			◆	3	0	0	0		6	7º
6 C.A ABETXUKO	3				0	◆	0	0	0	3	6	8º
7 C.A. MARLAXKA				3	3	3	◆	✻	3	3	15	1º
8 A.A.A. LA SALLE			3	0	3	3	✻	◆		1	10	4º
9 FOMENTO CULTURAL		3	3	0	3	3	0		◆		12	1º
10 CIRCULO MERCANTIL	3	0	0			0	0	1		◆	4	9º

✻ El encuentro Marlaxka - La Salle aplazado al 17 - 12 - 94

Campeonatos Oficiales de Alava

EQUIPOS		1	2	3	4	Ptos.	Clas.
Bustinzuri A	1	◆	4/5,5	6/5	5/6	31,5	1º
Llodio	2	2/0,5	◆	5,5/4	3,5/3	18,5	2º
San Viator	3	0/1	0,5/25	◆	1/2	6,5	4º
Bustinzuri B	4	1/0	2,5/3	5/4	◆	15,5	3º

CAMPEONATOS DE ALAVA POR EQUIPOS DE PRIMERA CATEGORIA

EQUIPOS		1	2	3	Ptos.	Clas.
San Viator	1	◆	3/2	2/4	11	2º
Llodio	2	3/4	◆	2,5/4´5	14	1º
Arambizkarra	3	4/2	3,5/1,5	◆	14	3º

CAMPEONATO DE ALAVA ALEVIN MASCULINO

□ Albaina,A. 1
■ Knörr,J. 0

Siciliana (E78) 54

1.e4 c5 2.Cf3 d6 3.d4 cd4 4.Cd4 Cf6 5.Cc3 g6 6.Ae3 Ag7 7.f3 0-0 8.Ac4 Cc6 9.Dd2 Ad7 10.0-0-0 Tc8 11.Ab3 Ce5 12.h4 Cc4 13.Ac4 Tc4 14.h5 Ch5 15.g4 Cf6 16.Ah6 Ah6 17.Dh6 Tc3 18.g5 Ch5 19.Th5 gh5 20.Th1 Tc2+ 21.Cc2 Dc8 22.Th5 Af5 23.ef5 Df5 24.g6

□ Knörr,J. 0,5
■ Albaina,A. 0,5

Siciliana (B22) 55

1.e4 c5 2.Cf3 e6 3.c3 d5 4.ed5 Dd5 5.d4 Cf6 6.Ae2 Ae7 7.0-0 0-0 8.c4 Dd8 9.Ae3 cd4 10.Cd4 e5 11.Cb5 a6 12.C5c3 Ae6 13.Db3 Cc6 14.Td1 Cd4 15.Ad4 ed4 16.Db7 Tb8 17.Da6 dc3 18.Cc3 Dc8 19.Dc8 Tfc8 20.b3 Rf8 21.Af3 Ac5 22.h3 Td8 23.Cb5 Af5 24.Td8+ Td8 25.a4 Ae4 26.Ta2 Td3 27.a5 Af3 28.gf3 Tb3 29.a6 Tb1+ 30.Rh2 Tc1 31.a7 Aa7 32.Ta7 Tc4

□ Aguado,A. 1
■ González,J. 0

Escandinava (B01) 56

1.e4 d5 2.e5 Af5 3.d4 e6 4.Cf3 c5 5.c3 Cc6 6.Ae2 Db6 7.0-0 Ag6 8.Ca3 Cge7 9.dc5 Dc5 10.Cb5 0-0-0 11.Ae3 d4 12.cd4 Dd5 13.Da4 Rb8 14.Ac4 Dd7 15.d5 Cd5 16.Aa7+ Rc8 17.Ad5 ed5 18.Ab6 Ae4 19.Da8+

□ Pinedo, J.R. 0
■ Albaina,A. 1

Siciliana (B45) 57

1.e4 c5 2.Cf3 e6 3.d4 cd4 4.Cd4 Cf6 5.Cc3 Cc6 6.Ae3 Ab4 7.f3 d5 8.Ad3 e5 9.Cc6 bc6 10.Ad2 0-0 11.0-0 Tb8 12.Ag5

h6 13.Ah4 Ac5+ 14.Rh1 Ad4 15.f4 ef4 16.ed5 g5 17.Ae1 c5 18.Ce4 Cd5 19.Dh5 Ag7 20.Af2 f5 21.Cc5 Cf6 22.Df3 Cg4 23.Tad1 Da5 24.Cb3 Cf2+ 25.Tf2 Da2 26.Ac4+ Rh8 27.c3 Da4 28.Dd5 Ab7 29.De6 Tbe8 30.Ta1 Da1+ 31.Ca1 Te6 32.Ae6 Te8 33.Ac4 f3 34.gf3 g4 35.Rg1 gf3 36.Cc2 Af6 37.Rf1 Ah4 38.Td2 f2 39.Te2 Tc8 40.Ae6 Tc7 41.Tf2 Af2 42.Rf2 Rg7 43.Cd4 f4 44.Ag4 Rf6 45.Ce6 Te7

□ Elizburu,G. 0
■ Fdez. Aranguiz,F. 1

Escandinava (B13) 58

1.e4 d5 2.ed5 Cf6 3.c4 c6 4.d4 cd5 5.Cc3 Ae6 6.c5 g6 7.Af4 Ag7 8.b4 0-0 9.f3 Cc6 10.a3 g5 11.Ae3 g4 12.Ad3 Dd7 13.Dc2 Rh8 14.Cge2 Tfd8 15.h4 h5 16.Cg3 De8 17.Cce2 Ad7 18.Af5 e5 19.Ag5 Cd4 20.Cd4 ed4+ 21.Rf2 De5 22.Tae1 Af5 23.Cf5 d3 24.Dd3 Dc7 25.Te7 g3+ 26.Rf1 Td7 27.Dd4 Te7 28.Af6 Tae8 29.Ag7+ Rh7 30.Ce7 De7 31.De5 De5 32.Ae5 Te5 33.Th3 d4 34.f4

□ González,B. 0
■ González,J. 1

Gambito de Dama (D35) 59

1.c4 Cf6 2.Cc3 e6 3.d4 d5 4.cd5 ed5 5.Cf3 Ae7 6.e3 0-0 7.Ad3 c6 8.h3 Te8 9.0-0 Cbd7 10.Ce2 Cf8 11.Cg3 Ae6 12.Ad2 Ad6 13.Rh1 Dc8 14.Cg1 Cg6 15.C3e2 Dd7 16.Tc1 Tac8 17.b4 Ab8 18.Ae1 Ce4 19.f3 Dd6 20.f4 Ad7 21.Cf3 f6 22.Ae4 Te4 23.Dd2 Tce8 24.Af2 Ch8 25.Ceg1 Cf7 26.Tfe1 Df8 27.a3 Cd6 28.Tc3 Cc4 29.Dc1 b5 30.Cd2 T4e6 31.Cc4 bc4 32.Db2 Af4 33.ef4 Te1 34.Ae1 Te1 35.Df2 De7 36.Rh2 Af5 37.Cf3 Te2 38.Df1 Ad3 39.Dd1 De6 40.Ce1 Te1

□ Fdez. Aranguiz,F. 0
■ Elizburu,G. 1

Inglesa (A16) 60

1.Cf3 Cf6 2.c4 g6 3.Cc3 Ag7 4.g3 0-0 5.Ag2 c5 6.0-0 Te8 7.d4 Ca6 8.b3 d5 9.Ab2 dc4 10.bc4 Ae6 11.d5 Af5 12.Dd2 Da5 13.Ch4 Ad7 14.Tad1 Db4 15.Cf3 e5 16.Cb5 e4 17.Ac3 Da4 18.Ce5 Ab5 19.cb5 Cb4 20.Ab4 cb4 21.Cc4 Tad8 22.d6 Db5 23.Tc1 Cd7 24.Tfd1 Ac3 25.Dd5 Dd5 26.Td5 a6 27.g4 b5 28.Ca5 Cb6 29.Tdd1 Td7 30.Cc6 Cc4 31.a3 Ca3 32.g5 Cc4 33.Ce7+ Rf8 34.Cd5 Td6 35.Cc7 Ted8 36.Ca6

□ Fdez. Aranguiz,F. 0
■ Villanueva,J.A. 1

Trompowsky (A48) 61

1.Cf3 Cf6 2.d4 g6 3.Ag5 Ce4 4.Af4 d5 5.Ae5 f6 6.Af4 c6 7.Cfd2 Db6 8.Ce4 de4 9.Cc3 Af5 10.Dd2 Ca6 11.e3 e6 12.Ae2 h5 13.h3 Db2 14.Tb1 Da3 15.Tb3 Da5 16.0-0 Ab4 17.Tfb1 Th7 18.Tb4 Cb4 19.Cd1 c5 20.dc5 Cc6 21.Da5 Ca5 22.g4 hg4 23.hg4 g5 24.Ad6 Ag6 25.Tb5 Cc6 26.Ac4 Cd8 27.Cc3 Tc8 28.Tb3 a6 29.Ce2 Th4 30.Cd4 Tg4+ 31.Rf1 Af5 32.Re2 Th4 33.Tb1 Ag4+ 34.Rd2 e5 35.Ce6 Ae6 36.Ae6 Ce6 37.Tb7 Cc5 38.Te7+ Rd8 39.Tf7 Cd7 40.Tg7 Th8

Campeonatos oficiales de Navarra

CAMPEONATO JUVENIL DE NAVARRA
Zona de Pamplona

CLASIFICACION	Ptos.
1º Jesús Miguel Pérez	4,5
2º Sebastián Cervantes	4
3º Angel Vílchez	2,5
4º Iñigo Otazu	2
5º David Bueno	1,5
6º Simón Santesteban	0,5

CAMPEONATO NAVARRO DE RAPIDAS 5'
Funes

CASIFICACION	Ptos.
1º Unai GARBISU	9
2º Pablo DEL RIO	7
3º Iñigo GANUZA	6,5
4º Rafael RUIZ	6
5º Iñaki REBOLE	6
6º Sergio ANGUAS	5,5
7º Carlos SAENZ AGUILAR	5,5
8º J.M. PEREZ	5
9º Pedro VIÑAL	5
10º David BERRUEZO	5
11º J.M. CELAYA	5
12º Iñigo GARCIA	5
13º Marino MONASTERIO	4,5
14º Gonzalo IGLESIAS	4,5
15º Carlos FERNANDEZ	4,5
16º Gonzalo MOMBIELA	4,5
[...] 32 Participantes	

CAMPEONATO POR EQUIPOS DE NAVARRA

Finalizó el Campeonato Navarro por Equipos con la victoria esperada de Oberena que venció por 5,5 a 2,5 al segundo clasificado, Anaitasuna.

Por otra parte, Orvina, pese a ganar por 8 a 0 a Casino Gayarre de Villafranca, no pudo sobrepasar al Anaitasuna y aunque le alcanzó a puntos, el desempate le resultó desfavorable por muy escaso margen.

En la cola de la clasificación, aparte del descenso directo de Casino Gayarre, promociona para mantenerse Santa Ana de Tudela, al que le faltó sólo un punto para salvar la categoría.

En Primera, en un emocionante final, Runa B venció por 9 a 7 al Arrano Elkartea en encuentro a doble vuelta, y asciende a Preferente directamente, mientras que el equipo euskaldun promociona para ascender a la máxima categoría.

CLASIFICACION FINAL PREFERENTE

CLASIFICACION	Ptos.
1º Oberena A	59
2º Anaitasuna	49
3º Orvina	49
4º Runa	39,5
5º Casco Antiguo	37,5
6º Alekhine Gothic	32,5
7º Calasanz	30,5
8º Oberena B	28,5
9º Santa Ana	27,5
10º Casino Gayarre	7

CLASIFICACION FINAL PRIMERA

1º Runa B	7º Oberena C
2º Arrano Elkartea	8º Orvina B
3º Paz de Ziganda	9º Sancho El Fuerte A
4º Alekhine Gothic	10º Mikel Gurea
5º A.D. San Juan	11º Sancho el Fuerte B
6º Bar Soto	12º Calasanz B

□ De la Villa,J. 1/2
■ Garbisu,U. 1/2

Cuatro Caballos (C66) 62

1.e4 e5 2.Cf3 Cc6 3.Cc3 Cf6 4.Ab5 d6 5.d4 ed4 6.Cd4 Ad7 7.0-0 Ae7 8.Ac6 bc6 9.b3 0-0 10.Ab2 c5 11.Cf3 Ac6 12.Te1 Te8 13.Dd3 Cd7 14.Cd5 Ad5 15.Dd5 Af6 16.e5 Ce5 17.Ce5 de5 18.Dc5 Dd6 19.Dd6 cd6 20.Tad1 Ae7 21.Td5 f6 22.Ted1 Tac8 23.c4 Tc6 24.Tb5 Tec8 25.Rf1 Rf7 26.Re2 Re6 27.Ac1 Tc5 28.Td5 Td5 29.Td5 Tc5 30.Td2 Ta5 31.a3 e4 32.g4 g6 33.f3 ef3+ 34.Rf3 h5 35.h3 hg4+ 36.hg4 f5 37.Te2+ Te5 38.gf5+ gf5 39.Th2 Te1 40.Ab2 Tb1 41.b4 Af6 42.Af6 Rf6 43.Td2 Re6 44.Re3 Tb3+ 45.Td3 f4+ 46.Re4 Td3 47.Rd3 d5 48.c5 a6 49.a4 Rd7 50.b5 ab5 51.ab5 Rc7 52.Rd4

□ De la Villa,J. 1
■ Ganuza,I. 0

Francesa (C17) 63

1.e4 e6 2.d4 d5 3.Cc3 Ab4 4.e5 c5 5.Ad2 cd4 6.Cb5 Ac5 7.Dg4 Rf8 8.Cf3 Cc6 9.Ad3 a6 10.Cbd4 Ad4 11.Cd4 Ce5 12.Dg3 Df6 13.Ag5

□ Garbisu,U. 1
■ Redín,J.M. 0

Nimzowitch (B00) 64

1.e4 Cc6 2.Cf3 d6 3.d4 Cf6 4.Cc3 Ag4 5.Ae3 e6 6.h3 Ah5 7.d5 ed5 8.ed5 Ce5 9.g4 Ag6 10.Cd4 De7 11.De2 a6 12.Ag2 h5 13.g5 Cfd7 14.0-0-0 Cb6 15.The1 Cec4 16.Df1 Dd8 17.Cc6 bc6 18.Ab6+ Ce5 19.Ad4 Ae7 20.dc6 Dc8 21.f4

□ Ganuza,I. 0
■ Garbisu,U. 1

Española (C91) 65

1.e4 e5 2.Cf3 Cc6 3.Ab5 a6 4.Aa4 Cf6 5.0-0 Ae7 6.Te1 b5 7.Ab3 0-0 8.d4 d6 9.c3 Ag4 10.Ae3 d5 11.ed5 ed4 12.dc6 de3 13.Te3 Ac5 14.Te1 Db8 15.h3 Td8 16.De2 Te8 17.Df1 Af3 18.gf3 Db6 19.Cd2 Dc6 20.Dg2 Tad8 21.Cf1 Ch5 22.Dg4 g6 23.f4 Df6 24.Dg5 Dg5+ 25.fg5 Cf4 26.h4 Af2+ 27.Rf2 Cd3+

□ Karasusan,S. 0
■ Ganuza,I. 1

Francesa (C19) 66

1.e4 e6 2.d4 d5 3.Cc3 Ab4 4.e5 c5 5.a3 Ac3+ 6.bc3 Ce7 7.Cf3 Da5 8.Ad2 Cbc6 9.a4 Ad7 10.Ab5 a6 11.Ac6 Ac6 12.0-0 Cg6 13.Cg5 Dc7 14.Dg4 Dd7 15.dc5 Ce5 16.Dd4 Cc4 17.Af4 Tg8 18.Tfe1 0-0-0 19.Ce4 de4 20.Dc4 Dd5 21.Db3 Db3 22.cb3 Td3 23.Tec1 Te8 24.Ad6 e5 25.b4 f5 26.c4 a5 27.b5 Ad7 28.Td1 g5 29.Rf1 f4 30.Te1 Td4 31.Tac1 Ae6 32.Rg1 Ac4 33.c6 b6 34.Aa3 Rc7 35.Ab2 Ab3 36.Ad4 ed4 37.Tb1 Aa4 38.Tb2 d3 39.Tc1 Ac2 40.Tf1 Te5 41.g3 Tc5 42.Rg2 d2

CAMPEONATO NAVARRO DE AJEDREZ ACTIVO

Se disputó los pasados días 6 y 8 de Diciembre, proclamándose campeón Javier Fernández Hierro, que aventaja en el desempate a Joseba Otano y a Miguel Argaya, con los que mantuvo una dura pugna.

CLASIFICACION	Ptos.
1º Javier Fernández	7
2º Joseba Otano	7
3º Miguel Argaya	7
4º Gonzalo Mombiela	5
5º Ion Flamarique	4,5

Estudio de Aperturas

Gerardo Fernández

Ataque MARSHALL (2)

Partida 6 — 67

□ Gallego, F. 1
■ Fernández, J.L. 0
Cto. de España, Huesca, 1985.

1.e4 e5 2.Cf3 Cc6 3.Ab5 a6 4.Aa4 Cf6 5.0-0 Ae7 6.Te1 b5 7.Ab3 0-0 8.c3 d5 9.ed5 Cd5 10.Ce5 Ce5 11.Te5 c6 12.d4 Ad6

(Al igual que en las otras variantes, el alfil va a lamejor diagonal)

13.Te1

(En las partidas 7 y 8 aparece 13.Te2, muy de moda hace unos años)

13...Dh4 14.g3 Dh3

(Tras haber debilitado el enroque blanco, el negro se propone atacarlo con todas sus pie-

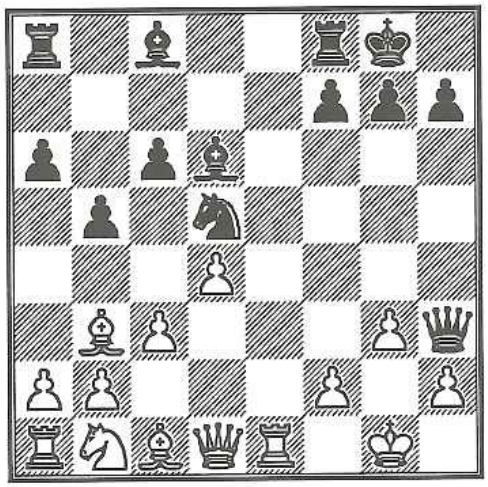

zas, preparar el terrible avance f7-f5-f4 y si el blanco, como es normal, juega f2- f4, entonces g7-g5. Las blancas, por su parte, deben combinar las jugadas defensivas con el intento de completar su desarrollo y de abrir el flanco de dama, que es donde tienen ventaja)

15.Ae3

(15.Df3 se dio en la partida 9 y 15.Ad5 en la 10)

15...Ag4

(Amenazando la dama a la vez que desarrolla el alfil.
15...Ad7? 16.Cd2 Tae8 17.Df3 Af5? 18.Ad5 cd5 19.Dd5+- Te6 20.Dg2 Dh5 21.f3 Ah3 22.Df2 f5 23.d5!? Te5 24.c4 Tc8 25.c5 Te3 26.cd6 f4 27.Te3 fe3 28.De3 Dd5 29.Ce4 Te8? 30.Cf6 1-0 se dio en Guilarte- Jainaga, Liga Vizcaína de Preferente 1991)

16.Dd3 Tae8

(16...f5, también muy utilizada, y que a menudo traspone a lo mismo, se trata en las partidas 11, 12 y 13)

17.Cd2

(17.Ad5 traspondría a la partida 14)

17...Te6

(17...f5 lleva a la partida 15)

18.a4

(Para 18.Ad5 ver partida 16)

18...f5 19.Df1 Dh5 20.f4 Rh8?

(Quitando el rey de la diagonal del alfil; la idea es conocida, pero aquí no es buena. 20...ba4 es lo más correcto)

21.Ad5

(Una vez libre, el caballo resulta muy molesto)

21...cd5 22.ab5 a5?!

(Extraña jugada, entrega un segundo peón e intenta que el blanco aleje la torre de la defensa si quiere capturar otro más. A la alternativa 22...ab5 Nunn recomienda 23.Db5! Th624.Cf1 Af3 25.b3! Dh3 26.Ta2+-)

23.b6

(No promocionará pero distraerá a las negras)

23...g5 24.Df2 Te4

(Este sacrificio, que abre la columna f y consigue un peón pasado y defendido, es muy utilizado, pero aquí no resulta)

25.Ce4 fe4 26.b7!+- Df7

(Si 26...gf4 27.Af4 Af4 28.Df4! y gracias a la amenaza de coronar el blanco no debilita más su enroque)

27.Ta5

(La apertura de la columna a para las torres blancas define la lucha)

27...Db7 28.Taa1 gf4 29.Ta7 Db8 30.Af4

Partida 7 68

□ Martínez Otzeta, J.M. 1/2

■ Rodriguez B., C. 1/2

Cto. Juvenil de Euskadi, Vitoria,1988.

1.e4 e5 2.Cf3 Cc6 3.Ab5 a6 4.Aa4 Cf6 5.0-0 Ae7 6.Te1 b5 7.Ab3 0-0 8.c3 d5 9.ed5 Cd5 10.Ce5 Ce5 11.Te5 c6 12.d4 Ad6 13.Te2 Ag4

(Más normal es 13...Dh4, como en la miniatura Kotronias-Adams, Chalkidiki 1992, que siguió 14.g3 Dh3 15.Cd2 Af5 16.a4 Tae8 17.Te8 Te8 18.ab5? Cf4! 19.gf4 Af4 20.Cf3 Dg4 21.Rf1 Ad3 0-1, pues si 22.Dd3 Dh3 23.Rg1 Te1! 24.Ce1 Ah2 25.Rh1 Ag3 26.Rg1 Dh2 27.Rf1 Dh2++. Con 18.Cf1! las blancas mantienen una ligera ventaja)

14.f3 Ah5

(Con la muy agresiva y arriesgada idea g7-g5-g4)

15.Ad5

(Jugada necesaria, pues el caballo controlaba e3 y f4, casillas débiles debido al avance f3)

15...cd5 16.Ae3?

(Obliga a debilitar más el enroque. Es mejor Cd2 para cubrir h2 desde f1, como en la partida siguiente, jugada días más tarde en el mismo torneo)

16...Dc7

(Más natural parece 16...Dh4 17.h3 Dg3)

17.h3 Ag3?! 18.Af2 Tac8?! 19.Cd2

(parece mejor cambiar el alfil)

19... b4!?

(Consecuente con lo anterior)

20.Tc1 Af4 21.Ae3 Ad6 22.Te1

(Invitando a la repetición)

22... Ag3 23.Af2 Af4 24.Ae3 Ag3

Partida 8 69

□ Martínez Otzeta, J.M . 1/2

■ Latorre, J.I. 1/2

Cto. Juvenil de Euskadi, Vitoria, 1988.

1.e4 e5 2.Cf3 Cc6 3.Ab5 a6 4.Aa4 Cf6 5.0-0 Ae7 6.Te1 b5 7.Ab3 0-0 8.c3 d5 9.ed5 Cd5 10.Ce5 Ce5 11.Te5 c6 12.d4 Ad6 13.Te2 Ag4 14.f3 Ah5 15.Ad5 cd5 16.Cd2! g5!?

(Otra posibilidad es 16...Dc7 17.Cf1 Tfe8 18.Ad2 Ag6 19.Te8 Te8 20.Db3 Td8 21.a4 Ad3 22.ab5 ab5 con compensación, Jansa-Hebden, Gausdal 1987 y otra 16... f5 17.Db3 Af7 18.Cf1 f4 19.Ad2 Dd7 20.Tae1?! a5!=+ Kamsky-Ivanchuk, Linares 1991)

17.Cf1 g4 18.Ah6 Rh8

(Lo normal parecía 18...gf3 para abrir el enroque, pero...)

19.Af8 Df8 20.Tf2

(con ventaja, aunque no fácil de realizar)

20...Dg7 21.fg4 Ag4 22.Dd3 Dh6 23.g3?!

(¿Era necesario este avance?)

23...Te8 24.Dd2 De6 25.Dg5

(Intenta cambiar damas pero el negro lo evita echando más leña al fuego. 25.a4!?)

25...f5 26.a4 ba4 27.Ta4 Af8

(Consiguiendo que la torre quede fuera de

juego)

28.Dd2

(Para evitar que también la dama quede descolocada tras Ah6)

28...Ah6 29.Dd3 De1

(El negro ha conseguido mucha presión)

30.Rg2

(Saliendo de las clavadas)

30...f4

(30...Ah3 recupera la calidad, pero Latorre prefiere abrir líneas)

31.gf4 Ae2! 32.Dh3 Tg8 33.Cg3 Ad3 34.Dh6 Ae4

Partida 9 — 70

□ Urbieta, K. 0

■ Blanco, J.C. 1

Liga Vizcaína de Preferente, 1991.

1.e4 e5 2.Cf3 Cc6 3.Ab5 a6 4.Aa4 Cf6 5.0-0 Ae7 6.Te1 b5 7.Ab3 0-0 8.c3 d5 9.ed5 Cd5 10.Ce5 Ce5 11.Te5 c6 12.d4 Ad6 13.Te1 Dh4 14.g3 Dh3 15.Df3

(Facilita el desarrollo del negro)

15...Ag4 16.Dd3?

(El blanco va a entrar en las líneas normales con un tiempo de menos, ¡qué valor! Habría que jugar 16.Dg2, aunque el negro queda bien)

16...f5 17.Df1 Dh5 18.Ad1?

(18.f4 era prácticamente única, y aún con ella habría ventaja negra)

18...Ad1 19.Td1 f4 20.Td3 Tf6 21.Dd1 Dh3 22.Df1 Dg4 23.h3

(El blanco intenta desviar el peligro de g3; bien sabe que el negro no repetirá jugadas)

23...Dg6 24.g4 h5 25.f3 Te8 26.Cd2 hg4 27.hg4 Ce3

(Fin de partida)

28.Te3

(Si 28.De2 Cg4)

28...fe3 29.Ce4 Te4

Partida 10 — 71

□ Pinedo, J.R. 0

■ Alvarez, R. 1

Abierto de Barakaldo, 1992.

1.e4 e5 2.Cf3 Cc6 3.Ab5 a6 4.Aa4 Cf6 5.0-0 Ae7 6.Te1 b5 7.Ab3 0-0 8.c3 d5 9.ed5 Cd5 10.Ce5 Ce5 11.Te5 c6 12.d4 Ad6 13.Te1 Dh4 14.g3 Dh3 15.Ad5 cd5 16.Df3

16...Af5 17.Dg2 Dh5 18.Dd5 Tad8 19.Db7??

(¿Por qué recomendará la teoría Dc6∞? -se preguntó Rafa y concluyó: porque evita:)

19... Tfe8!-+ 20.Ad2

(Tampoco vale 21.Te8 Te8 pues si 22.Ad2 Ae4!-+ y si 22.Cd2 Te1 23.Cf1 Ah3-+)

20...Te1 21.Ae1 Dd1

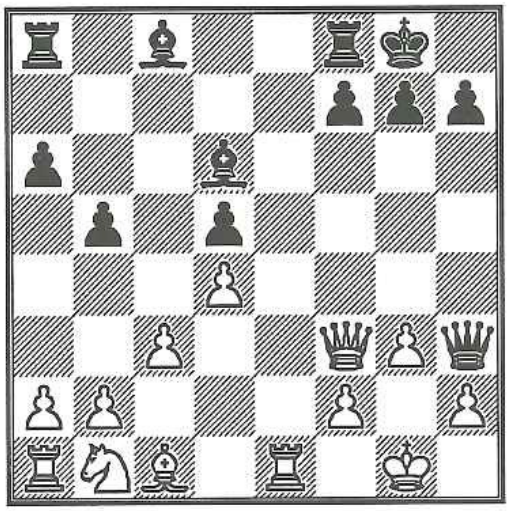

Estudio de Finales

Carlos Nava

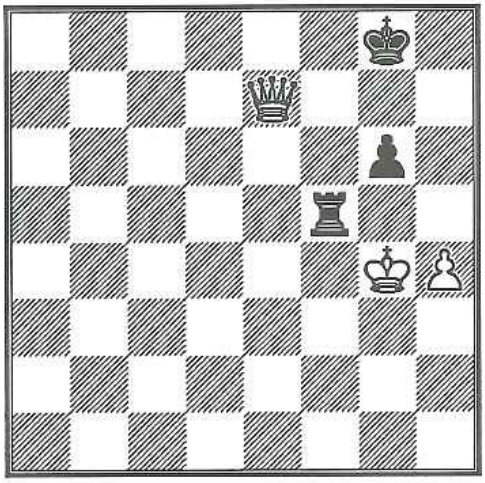

LAS BLANCAS GANAN

El caso que nos ocupa en esta ocasión es un final de dama contra torre y peón, estando éste situado en la 3ª fila; diremos que las mayores posibilidades defensivas las dan los peones de torre y de caballo, pues la dama no dispone de espacio suficiente para poder maniobrar en la retaguardia enemiga. En caso de que el peón se viera obligado a avanzar sólo podría conseguir tablas el peón de caballo.

Para corroborar lo anteriormente expuesto vamos a partir del clásico final de Philidor (1777) con un peón central, en el cual omitiremos las variantes.

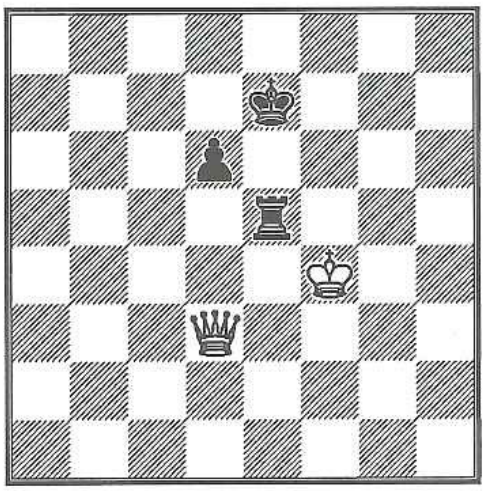

LAS BLANCAS GANAN

1.Dh7+ Rd8

(El negro debe impedir el ataque de la dama desde las casillas d7 ó c7, con lo que se facilitaría mucho la victoria)

2.Df7 Rc8 3.Da7 Rd8 4.Db8+ Rd7 5.Db7+ Rd8 6.Dc6 Re7 7.Dc7+ Re6 8.Dd8 Rd5 9.Dc8

(En esta primera fase las blancas fuerzan para su rey el paso a la 5ª fila; en el desarrollo posterior se produce un segundo zugzwang en el que las negras tienen incluso que permitir al rey blanco un ataque envolvente contra el peón)

9...Te4+ 10.Rf5 Te5+ 11.Rf6 Te4 12.Dc3 Te6+ 13.Rf7 Te5 14.Rf8 Te4 15.Dd3+ Td4 16.Df5+ Rc4 17.Dc2+ Rd5 18.Re7 Re5 19.Rd7 Td5 20.De2+ Rf4 21.Rc6 Td4 22.Rb5 Rf5 23.De3 Te4 24.Dd3 Re5 25.Rc6 Td4 26.De3+ Te4 27.Dg5+

(y las blancas ganan.)

Volviendo al final primeramente expuesto, hay que decir que a pesar de la gran desventaja de material la posición negra es bastante sólida al tener cortado al rey contrario:

1.Dc7!

(el blanco tiene que perder un tiempo, pues en caso de 1.h5? Th5 2.Df6 sigue 2...Th7! 3.Dd8+ Rg7 4.De7+ Rg8 5.Df6 Tf7 6.De6 Rg7 7.De5+ Rh7 8.Dh2+ Rg7 y se consiguen las tablas; o bien 3.Rg5 Th5+ 4.Rg6 Th6+ y tablas por ahogo)

1...Rh8 2.Dd7 Rg8 3.De7 Rh8

(y ahora sí procede)

4.h5! Th5 5.Df8+ Rh7 6.Df7+ Rh6 7.Dg8!

(al igual que hemos visto con el peón central sólo es posible la victoria expulsando al rey de la cobertura pues así se descordinan las piezas defensoras y se ataca al peón)

7...Tg5+ 8.Rf4 Tf5+ 9.Re4 Rh5 10.Dh7+ Rg5 11.Dh8

(y en esta posición existen varias variantes que ahora pasamos a desmenuzar:)

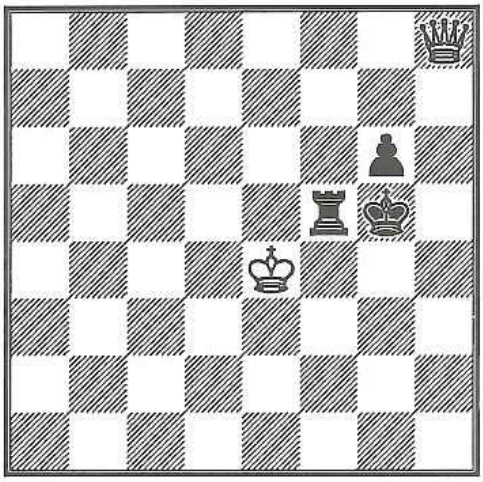

JUEGAN LAS NEGRAS

A) 11...Tb5 12.Dd8+ Rh6

(Si 12...Rh5 13.Dd1+ Rg5 14.Dd2+ Rf6 15.Dd8+ ganaría)

13.Dd2+ g5 14.Dd6+ Rh5 15.Df8! Ta5 16.Rf3! Rg6 17.De8+ Rh6 18.Rg4

y las blancas ganan.

B) 11...Tf2 12.Re5 Te2+ 13.Rd6 Te4

(Si 13...Ta2 14.De5+ Rh6 15.De3+ Rg7 16.Dd4+ Rh7 17.Re7 Tc2 18.De4 Ta2 19.Dh4+ Rg7 20.Dd4+ Rh7 21.Rf7 ganando)

14.Dh1 Rf4 15.Df1+ Rg4 16.Dg2+ Rf5 17.Df3+ Tf4 18.Dd5+ Rg4 19.Dg2+

(Un grave error sería 19.Re6? por 19...g5! Por norma general hay que evitar que las negras puedan avanzar su peón teniendo al rey blanco cortado el paso al flanco de rey manteniendo la torre en la columna f:

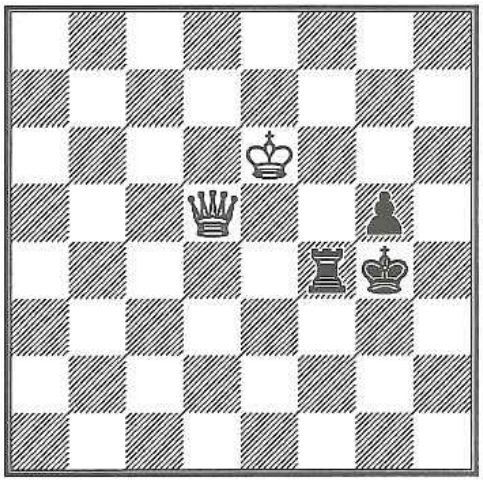

TABLAS

20.Dd1+ Rh4 21.Dh1+ Rg4 22.Dh2 Tf8! gracias a esta casilla de refugiopara la torre las negras logran las tablas, cualquier otra jugadaperdería: 23.Re7 Tf4 y tablas)

19..Rh5

(obligada, ya que si 19...Rf5 20.Re7 seguido de Rf7)

20.Dh3+ Rg5

(en caso de 20...Th4 21.Df3+ Rh6 22.Re6 g5 23.Df6+ Rh5 24.Dh8+ Rg4 25.Dd8 seguido de Rf6 ó bien de Rf7 y Rg6)

21.Re6 Tf6+ 22.Re7 Tf5

(facilitaría más la tarea 22...Tf4 23.Dg3+ Tg4 24.De5+ Rh4 25.Dh2+ Rg5 26.Rf7 con posición ganadora)

23.Dh

(con la idea de perder un tiempo de tal forma que les toque jugar a las negras según la posición de la jugada anterior)

23...Rg4 24.Re6 Rg5 25.Dh2 Rg4 26.Dg2+ Rh5 27.Dh3+ Rg5 28.Re7

(tal y como hemos indicado)

28...Rf4

(la jugada 28...Tf4 ya la hemos analizado en la jugada 22)

29.Dg2 g5 30.Re6 Te5+ 31.Rf6 Tf5+ 32.Rg6 Te5 33.Df1+ Rg4 34.Dc4+ Rf3 35.Rf6

(y el blanco gana.)

C) 11...Rg4 12.Dh6

(Hay que indicar que a esta posición se llega también mediante 11...Tc5 12.Dd8+ Rh5 13.Dd4 Tf5 14.Dd2 Rg4 15.Dh6)

12...Tf6

(Si 12...Tg5 13.Rd4 Rf4 14.Dh4+ Rf5 15.Rd5 penetrando el rey por la retaguardia)

13.Re5 Tf5+ 14.Rd6! g5 15.De6 Rf4 16.Dd7!

(puesto que 16.De2 sólo conduce a tablas después de 16...Rg3 17.Dh5 Ta5 18.Dh1 Tf5 19.Re6 Tf4 20.Dh5 g4 21.De5 Rf3 22.Dc3+ Rg2!)

16...Te5

(Si 16...g4 17.Re6 g3 18.Dd2+ Rg4 19.De2+ Rg5 20.Dd3 Tf6+ 21.Re5 ganaría; otra posibilidad es 16...Rg4 17.Re7 Rf4 18.Re6, que veremos más adelante en la variante D)

17.Df7+ Tf5

(jugada única)

18.Dh7! g4

también si 18...Rg4 19.Dd7 Rf4 20 Re6! y estamos al igual que hemos visto en el comentario anterior en la variante siguiente)

19.Re6 Te5+ 20.Rf6 Te4 21.Dc7+ Re3 22.Rf5 Rd3 23.Dg3+ Rd4 24.Db3

(ó también 24.Dg2, ganando.)

D) 11...Tf4+ 12.Re5 Rg4

(el negro intenta avanzar su peón para conseguir tablas, como veíamos en el último diagrama)

13.Dc8+ Tf5+

(luego de 13...Rg3 14.Dd8 Tg4 15.Dd1! Rh4 16.Rf6 Rg3 17.De2 Rh3 18.Df3+ Rh4 19.De3 g5 20.De1+ Rh3 21.Dh1+ Rg3 22.Rf5 las blancas ganan)

14.Rd6! g5

(otras posibilidades son: 14...Rh4 15.Dh8+ Rg5 16.Re6 Rg4 17.Dh1 Rg5 18.Re7 trasponiendo a B; y también en esta misma variante 15...Rg4 16.Dh6 g5 17.De6 como en la variante C. Y también si 13...Rg3 14.Re6 Rg4 15.Dc2! Rg5 16.Dh2 Rg4 17.Dg2+ Rh5 18.Dh3+ Rg5 19.Re7 y se gana como en la variante B.)

15.Dd7 Rf4 16.Re6 Rg4 17.Dd1+ Tf3

(obligada)

18.Re5 Rg3 19.Dg1+ Rh4 20.Dh2+ Th3

(lo más tenaz, puesto que si 20...Rg4 21.Dg2+ Tg3 22.De2+ Rh3 23.Rf5 g4 24.Rg5 Tf3 25.De1 Tg3 26.Df2)

21.Df2+ Rh5

(tampoco solucionan 21...Tg3 22.Rf5 Rh3 23.Db2! g4 24.Rg5 Tg2 25.De5 Tg3 26.Dh8+ Rg2 27.Rf4 Rf2 28.Db2+, ni 21...Rg4 22.De2+ seguido de Rf5 ganando en ambos casos)

22.Rf6 g4 23.Df5+ Rh4 24.Dg5+ Rg3 25.Rf5 Th4 26.De3+ Rg2 27.Rg5.

(Las blancas ganan.)

TODO SOBRE AJEDREZ

Servimos toda clase de productos: libros, revistas, material de juego, programas informáticos, computadoras, etc. a cualquier punto de España.

SOLICITE NUESTRO NUEVO CATÁLOGO, CON TODAS LAS NOVEDADES, PARA 1995

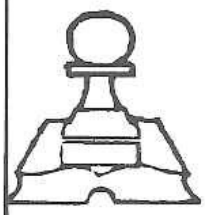

Editorial Aguilera
CENTRO DE AJEDREZ
Reina, 39, bajo izda.
28004 Madrid
Tel. (91) 521 20 08
Fax (91) 532 81 80

Combinaciones de ...

Izeta, Ex-Campeón de Euskadi y Gran Maestro

Gerardo Fernández

1. Izeta - Vella, Córdoba 1991

JUEGAN BLANCAS Y GANAN

Una inesperada jugada hace abandonar al negro.

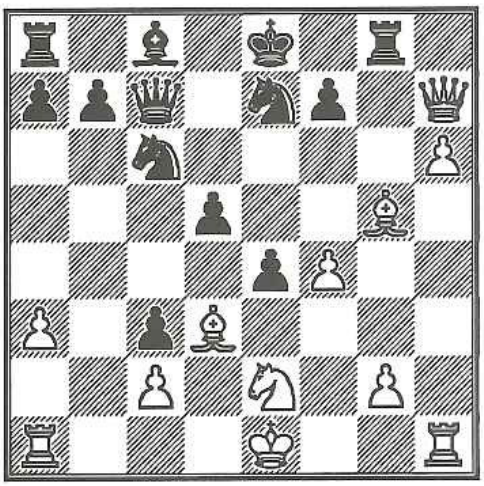

2. Izeta - Schulz, KJ, S. Sebastián 1990

JUEGAN BLANCAS Y GANAN

Con razón decía Nimzowich que "el peón pasado es un criminal que debe estar en la cárcel".

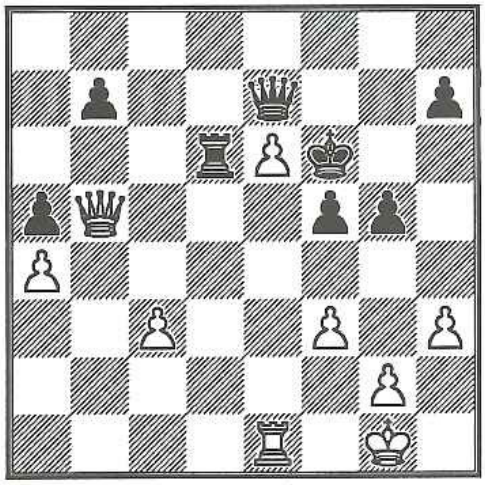

3. Izeta - Sebastián,M, Arrasate 1991

JUEGAN BLANCAS Y GANAN

Un tema que ya apareció en el número anterior destroza la posición negra.

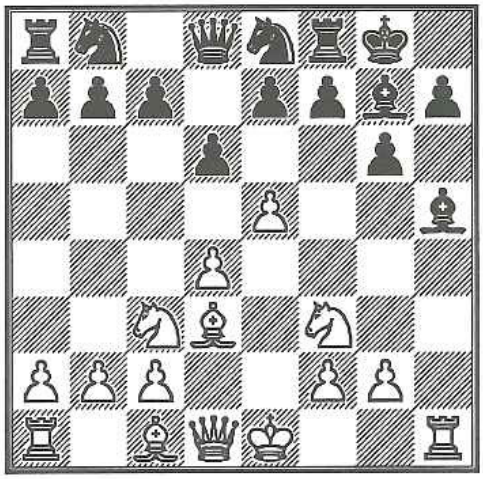

4. Izeta - San Claudio,FJ, Lérida 1991

JUEGAN BLANCAS Y GANAN

Sólo hay unaxuede arreglarse...

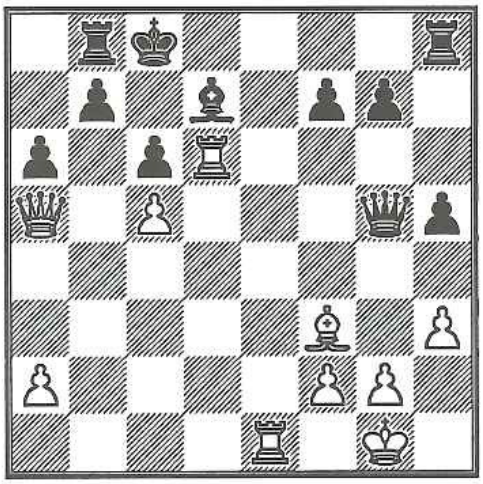

5. Izeta - Gómez,M, Ermua 1991

JUEGAN BLANCAS Y GANAN

Un temático sacrificio deja inerme al negro.

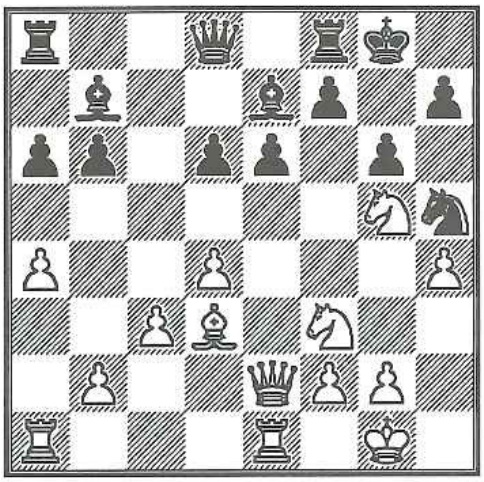

6. Izeta - Hodgson, Matalascañas 1990
JUEGAN BLANCAS Y GANAN
Bonito ejemplo de cómo piezas bien coloca-

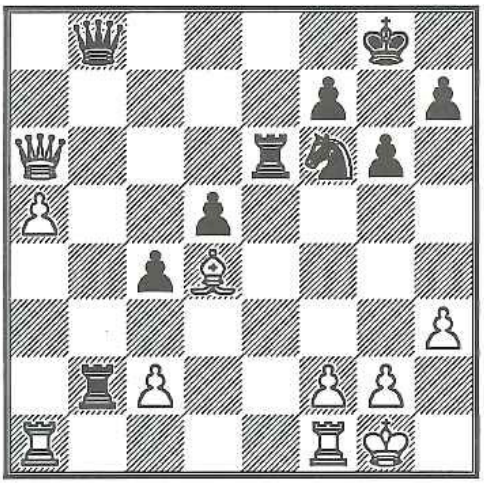

Próximos torneos y actividades

TORNEO OPEN PAZ DE ZIGANDA
18-19 Marzo 1.995

TORNEO OPEN DE DURANGO
2ª Quincena de Marzo 1.995

TORNEO OPEN DE SAN SEBASTIAN
8-15 de Abril 1.995

CAMPEONATOS DE EUSKADI
17-22 de Abril 1.995

Para más información sobre estos torneos llamar a la Federación Vasca de Ajedrez (943)-762031

Todos los organizadores que quieran ver reflejado en estas páginas su actividad, remitan con la mayor precisión y profusión de detalles las características de la misma.

A pesar del juego conservador de nuestro GM Félix Izeta, también combina con brillantez.

¿Desea las últimas novedades?
¿Desea un asesoramiento profesional?
¿Desea un servicio de asistencia técnica?
¿Desea un extenso catálogo?
¿Desea los mejores precios?

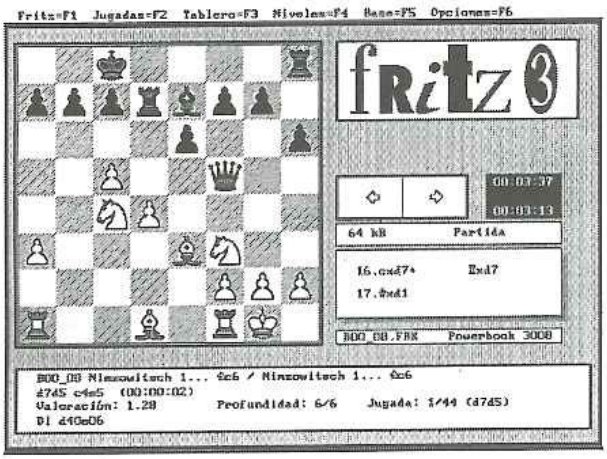

Chessformat

Especialistas en Informática y Ajedrez

Aragón 390, Atico 9
08013 Barcelona
Tel: 93-2654625 Fax: 93-2319022
Horario: Lunes a Viernes de 10-2 y 4,30-8,30

Bases de datos

ChessBase 4.0, ChessBase para Windows, ChessAssistant (KarpovSoft), TascBase

Programas de aprendizaje y entrenamiento

Tasc ChessTutor, Bobby Fischer Teaching Chess (CD-ROM), Entrenamiento Tactico, Entrenamiento en Finales, Análisis del medio juego

Servicio Chessformat

Servicio de partidas en diskette.
¡¡Para estar al día!!
Incluye: "La Revista de Chessformat"
(Unica revista de ajedrez en diskette del mundo)

Colecciones de partidas

[en diskette y CD-ROM]

Programas de juego

WChess, Genius, Fritz, Rebel, Hiarcs, MChess-Pro, Zarkov, ChessMachine, Nimzo, Tasc R-30, Kallisto, Sócrates, Pandix, Isichess, LChess, Check Check, ChessMaster 4000

Programas de finales

Finales jugados a la perfección (CD-ROM)

Tableros "Inteligentes"

SmartBoard, Chess232

Material de Juego Relojes Analógicos y Digitales

¡¡PIDA NUESTRO CATALOGO O VENGA A VISITARNOS!!

✓ ACEPTAMOS PEDIDOS POR TELEFONO O FAX

Jerga ajedrecística

Tras las muchas peticiones recibidas en nuestra redacción, vamos a recuperar, a partir de este número, las frases y vocablos publicados en la anterior etapa de BLITZ. Incluiremos, por supuesto, los que vayan surgiendo o nos mandéis. Empezamos por la A.

A DEFENDERSE TOCAN: ya se dejó el contrario el peoncillo de turno y se lanza a un desaforado ataque que tienes que contener como se pueda, en eso, comienzas a pensar ¿se lo habrá dejado queriendo el muy truhán?.

ABRIRSE DE PATAS: jugada con la que el rey pierde su barrera defensiva y está en disposición de ser penetrado por las piezas enemigas, sedientas de... bueno, continuemos.

ABUCHARAR: término que acerca el ajedrez al mundo de la calle, los ghetos y los barrios chinos. Muy empleado para hacer ver que se esta produciendo un achique de espacios por parte de uno de los jugadores sobre el otro. Vocablo de nuevo cuño.

ACHANTA: lance ajedrecístico que pone fin a una partida "abrasante" por el pesado de turno. Consiste en extender la mano sobre las piezas derribándolas graciosamente.

ACUIFERO: que hace aguas. Lugar por donde se van todas las piezas propias y entran las del contrario.

AL BARBAS: jaque. ¿ Y si no las tiene que sucede ?. Mejor no probar a decirlo o te pueden tomar por demente.

ALBARDAO: estado, conmunmente matutino, en el que el no se ve una.

ALEGRE CIMBRELILLO: dícese del jugador que no presenta grandes dificultades para ser vencido y que acompaña su juego con simpáticos fallos.

AMIGO, CUANTAS PIPAS TIENE UN HIGO: expresión ya en desuso que denota la complicación de la posición y en la que el contrario no se percata de tamaña cacntidad de posibilidades de perder que tiene la misma.

ANCHOA: símil futbolero. Jugada con la que se puede uno retirar de inmediato. Si, como en el futbol, se está defendiendo los colores de un club, los hasta entonces compañeros lanzarán miradas asesinas.

ANTIGUO: es aquel que se limita a hacer jugadas trasnochadas y pasadas de moda. Vamos, que no se lee un libro de ajedrez desde que era aficionado. A duras penas sabe quién es el campeón del mundo.

ARRASTRARLAS: movimientos que sobran, ya que la partida lleva ya tiempo perdida. Conviene no caer en este craso error, no suele gustar al contrario y baja aún más la estima del perdedor.

ASCOLTI, JORDI: cuidado, Jorge, traducido del catalán. Cuando casi metes la pata puedes decir esta ridícula frase. La versión euskaldún sería algo así como... Kontuz, Patxi.

ATENCION AL PAJARITO : se dice en el justo antes de dar mate. Mate que por otra parte, el fotografiado, ni se había enterado que se lo daban. Curioso lance del juego, éste.

ATRACAR: estando total y absolutamente perdido te encuentras la típica tontería que gana la partida. Si no, es el contrario el que te hace un presente con el que remontas la deprimente posición. Los profesionales del atraco se escudan diciendo que forzaron el fallo. Lo que hay que oir... y ver.

CONSIGUE TODAS LAS PARTIDAS DE BLITZ EN DISKETTE Y EN BOLETIN IMPRESO

Envíanos el cupón adjunto si deseas recibir con cada ejemplar gratuito de BLITZ un diskette (formatos Chesbase y Nicbase) y/ó boletín impreso con todas las partidas del nº de BLITZ correspondiente junto a partidas de Torneos antiguos que puedan ser de interés.
Con el nº 2 recibirás también la información correspondiente al nº 1 que contiene los siguientes torneos:

ACTUALIDAD:
Torneo de Elgoibar 1.994
Campeonato de España Individual 1.994
Campeonato de España por Equipos 1.994
Selección del VII Open de Barakaldo
Selección del II Open de Igorre
ANTIGUOS:
Campeonato de Euskadi 1.994
Open de San Sebastián 1.994

Si te suscribes antes del 28 de Febrero de 1.995 recibirás como regalo:

1 EJEMPLAR DEL Nº 0 DE BLITZ
Además entrarás en el sorteo de :
5 SUSCRIPCIONES GRATUITAS AL BOLETIN DE PARTIDAS
5 INSCRIPCIONES GRATUITAS AL TORNEO QUE ESCOJAS

Nombre _____ Dirección _____
Población _____ Provincia _____ C.P. _____
Teléfono _____

Deseo recibir para los cuatro números del año 1.995 el Boletín de Partidas en el/los formato/s

❑ Diskette (1.850 Ptas.) ❑ 3,5" ❑ 5,25"
❑ Impreso (2.500 Ptas.)

Para ello hago el ingreso o transferencia bancaria de _____ Ptas. al Nº de cuenta de la B.B.K 10/3830730988 antes del 28 de Febrero de 1.995

Un Solo Mundo, Un Proyecto Común

DELEGACIONES
BILBAO: C/ Banco de España, 3 - 2º dcha.
48005 BILBAO - Telef. 416 03 68
SAN .SEBASTIAN: C/ Loyola, 15- 3º
20005 SAN .SEBASTIAN - Telef. 42 45 10
VITORIA: C/ Fueros, 6 - 1º. izd.
01004 VITORIA - Telef. 23 11 79

Manos Unidas

Campaña contra el hambre

Donativos:
En los pricipales Bancos y cajas de ahorro, en las 73 Delegaciones de MANOS UNIDAS y en su comité Ejecutivo

Nombre_____

_____

Dirección_____

_____

C.P_____Provincia_____

_____

MANOS UNIDAS agradece la publucación gratuita de este anuncio

Blitz

Nº 1 - ENERO 1995

BLITZ - Revista Vasca de Ajedrez
C/ Iparraguirre 46,1º
48010 - BILBAO

INDICE POR APERTURAS

Alekhine
B02 - 43,53
Caro-Kann
B12 - 41,52
Cuatro Caballos
C66 - 62
Escandinava
B01 - 5,56
B13 - 58
Eslava
D10 - 47,48
D30 - 13
Española
C77 - 15
C82 - 49
C83 - 12
C88 - 38
C89 - 67,68,69,70,71
C91 - 65
Francesa
C02 - 44
C05 - 42
C10 - 26
C11 - 6
C15 - 18
C16 - 10
C17 - 63
C19 - 66
Gambito de Dama
D26 - 24
D35 - 59
D44 - 20,23
Gambito de Rey
C29 - 9
Gambito del Centro
C56 - 31
Gambito Volga
A57 - 29,36
A58 - 40
Holandesa
A90 - 19
A91 - 21
India de Dama
E18 - 37
India de Rey
E60 - 28
E81 - 30
E88 - 8
E95 - 2
E97 - 17
Inglesa
A16 - 60
A30 - 16
A34 - 14
Irregular
A40 - 46
Nimzowitch
B00 - 64
Nimzo-India
E25 - 33
E42 - 45
Pirc
B06 - 1,3,51
B07 - 7
Siciliana
B21 - 22
B22 - 55
B24 - 50
B25 - 35
B28 - 11
B32 - 27
B33 - 4,25
B35 - 39
B45 - 57
B50 - 34
B70 - 32
E78 - 54
Trompowsky
A48 - 61

INDICE POR JUGADORES

Adrián, R. - 13
Aguado,A. - 56
Albaina,A. - 54,55N,57N
Alfaro, J. - 24N
Alias, R. - 6
Alvarez,R. - 24,29N,32N,39N,40,49,71N
Anguix,J. - 28
Arauzo, S. - 21
Arbouche, M. - 12,20
Arnold, F. - 14N
Arrillaga, D. - 11
Arrillaga, O. - 26
Astoreka, I. - 11N
Aurrekoetxea, I. - 25
Ballesta, P. - 27
Bernal,L.J. - 30N
Blanco, J.C. - 70N
Cacho,S. - 37,40N
C†mpora, D. - 44
Carnicero, L.C. - 14,21N
Ciruelos,J.M. - 22
Cruz-L¢pez,C. - 29,33
De la Villa,J. - 62,63
Del Rey, D. - 25N
Elizburu,G. - 58,60N
Esnaola,F. - 7
Esteban,J.M. - 8
Fdez. Aranguiz,F. - 58N,60,61
Fernández, G. - 10N,27N
Fernández, J.L. - 67N
Flear,G. - 46,49N
Galarza, K. - 16,20N
Gallego, F. - 67
Ganuza,I. - 63N,65,66N
Garbisu,U. - 62N,64,65N
García B., A. - 19,26N
García I.,D. - 37N
Garcia,A. - 32,34,41N
Garcia,C. - 36N
Garcia,N. - 31N
Glavina,P. - 3,4N
Gomara, J.M. - 13
Gómez, M. - 33N,35N,38,42
González, R. - 43
González,B. - 59
González,J. - 56N,59N
G.Callejo,J. - 1
Hernandez,J.C. - 4
Herraiz, H. - 30,36,42N
Iruzubieta,J.M. - 35,41,43N,47N,50,52,53
Izeta,F. - 46N,51,52N
Jaikin,A. - 2
Kamiruaga, J. - 9N
Karasusan,S. - 66
Knîrr,J. - 54N,55
Korneev, O. - 23N
Latorre, J.I. - 69N
Limeres, C. - 19N
López, S. - 23
Martinez,J.C. - 31
Martín, I. - 10
Martin,A. - 34N
Menéndez, L. - 12
Mtnez Otzeta, J.M. - 68,69
Nava, C. - 16N
Olaizola,L. - 2N
Olaverri,J.L. - 5N
Olazagoitia,J.L. - 6N
Ortega,L.A. - 7N
Pastor,C. - 1N,3N
Pinedo,J.R. - 57,71
Redín,J.M. - 64
Reig,F. - 39
Rivas, M. - 45N
Rodíguez B., C. - 17,18,68N
Rodíguez B., J. - 9,15
Rodríguez, O. - 45
Romero,A. - 28N
Ros,J.R. - 5
Rufino,A. - 8N
Ruiz, P. - 15N
Salinero, J.M. - 18N
San Segundo,P. - 48N
Sanz,J. - 38N
Solá, M. - 17N
Speelman, J. - 44N
Strikovic,A. - 51N,53
Suba,M. - 22N
Ubilava,E. - 50N
Urbieta, K. - 70
Vera,R. - 47,48
Villanueva,J.A. - 61N

Zorionak eta Urte on berri

ESCUELA DE AJEDREZ
GAZTEDI-BBK

DIRIGIDA POR:

LA FEDERACION VIZCAINA DE AJEDREZ

ORGANIZA Y PATROCINA:

BBK
Bilbao Bizkaia Kutxa